



# แผนพัฒนาท้องถิ่น

(พ.ศ.2566-2570)

## องค์การบริหารส่วนตำบลชัยบน

### วิสัยทัศน์

เป็นองค์กรที่ให้และจัดบริการ  
สาธารณะตามมาตรฐานสากล โดยยึด  
หลักการพัฒนาตามปรัชญาของ  
เศรษฐกิจพอเพียง

องค์การบริหารส่วนตำบลชัยบน

เลขที่ ๑๔๙ หมู่ที่ ๓ ตำบลชัยบน อำเภอบ้านเขว้า จังหวัดชัยภูมิ ๓๖๑๓/๐

ความเชื่อมโยงของยุทธศาสตร์

แผนผังความเชื่อมโยงยุทธศาสตร์การพัฒนาขององค์กรปกครองส่วนท้องถิ่นจังหวัดชัยภูมิ (พ.ศ.2561-2565)

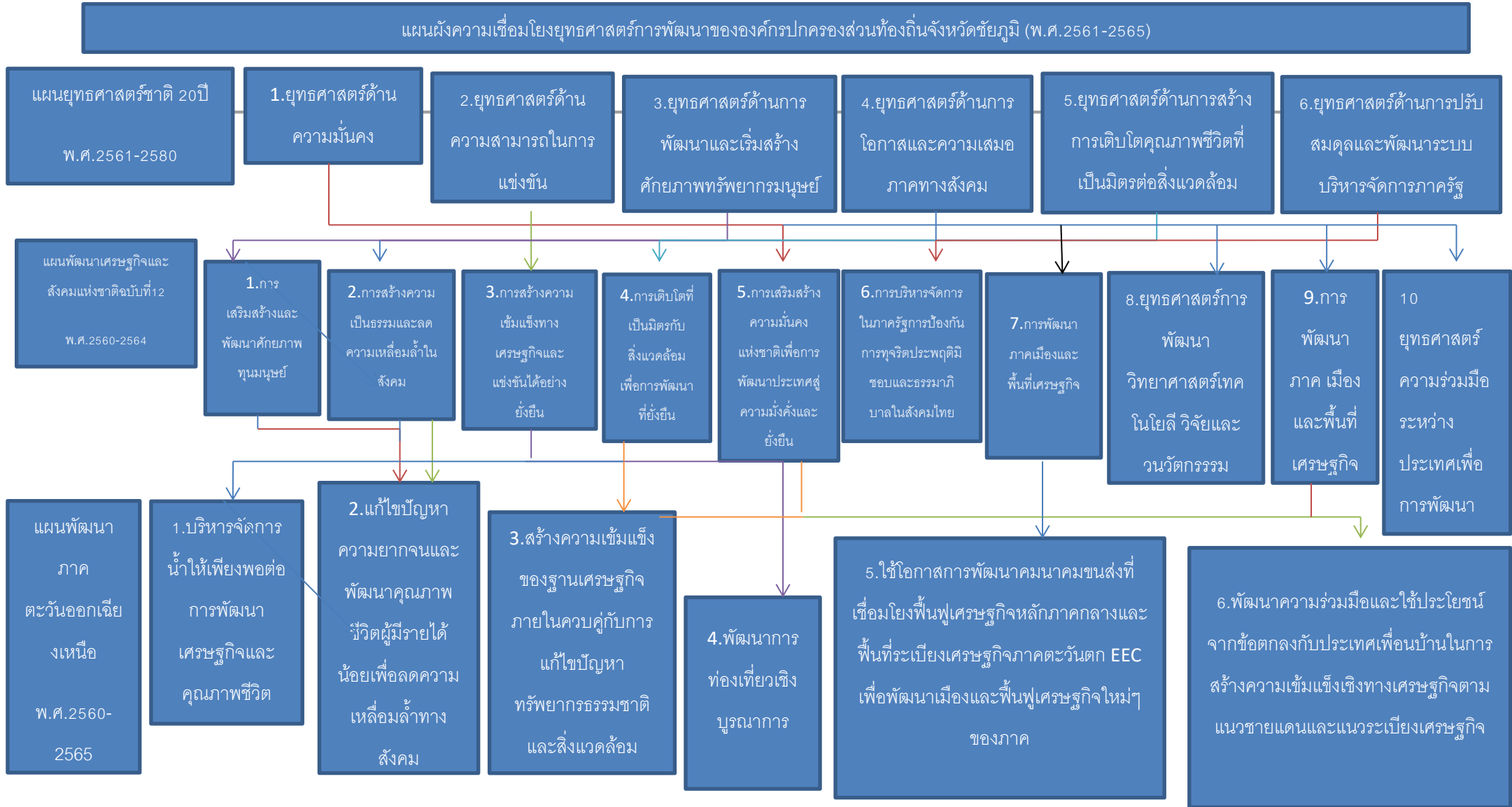

แผนพัฒนาภูมิภาค  
ตะวันออกเฉียงเหนือ  
ตอนล่าง 1  
พ.ศ.2561-2565

แผนพัฒนาจังหวัดชัยภูมิ  
พ.ศ.2561-2565

แผนยุทธศาสตร์  
การพัฒนาของ  
องค์กรปกครองส่วน  
ท้องถิ่น  
พ.ศ.2561 - 2565

1.การพัฒนา  
ความสามารถเกษตร  
อุตสาหกรรมครบวงจร  
ครบวงจร

2.การพัฒนาอุตสาหกรรม  
ท่องเที่ยวและผลิตภัณฑ์ใหม่

3.การสร้างความมั่นคงเพื่อการ  
พัฒนาจังหวัดสู่ความมั่นคงและยั่งยืน

1.การสร้างความเข้มแข็ง  
ทางเศรษฐกิจฐานราก

2.การพัฒนาสังคมและคุณภาพ  
ชีวิตให้มั่นคงตามหลักปรัชญาของ  
เศรษฐกิจพอเพียง

3.การสร้างความมั่นคงเพื่อ  
การพัฒนาจังหวัดสู่ความมั่ง  
คั่งและยั่งยืน

1.การพัฒนา  
คนและสังคม  
ที่มีคุณภาพ

2.การพัฒนา  
คุณภาพชีวิต  
และความเป็น  
อยู่ของ  
ประชาชนให้  
เข้มแข็งและ  
ยั่งยืน

3.การพัฒนา  
ศักยภาพและขีด  
ความสามารถ  
ด้านการเกษตร

4.การพัฒนา  
ศักยภาพการ  
ท่องเที่ยว

5.การส่งเสริม  
การอนุรักษ์  
และใช้  
พลังงานอย่าง  
มีคุณค่า

6.การพัฒนา  
โครงสร้างพื้นฐาน  
เพื่อรองรับการเป็น  
ศูนย์กลางทาง  
การตลาดและการ  
เชื่อมโยงสู่ประเทศใน  
ประชาคมอาเซียน

7.การบริหาร  
จัดการ  
ทรัพยากรธรรมชาติ  
และสิ่งแวดล้อม  
แบบมีส่วนร่วม  
และยั่งยืน

8.การบริหาร  
จัดการ  
บ้านเมืองที่ดีมี  
ประสิทธิภาพ

# คำนำ

เนื่องด้วยตามพระราชบัญญัติสภาตำบลและองค์การบริหารส่วนตำบล พ.ศ. ๒๕๓๗ แก้ไขเพิ่มเติมถึง ฉบับที่ ๖ พ.ศ. ๒๕๕๒ มาตรา ๔๖ พระราชบัญญัติกำหนดแผนและขั้นตอนการกระจายอำนาจให้องค์กรปกครองส่วนท้องถิ่น พ.ศ. ๒๕๔๒ หมวด ๒ มาตรา ๑๖ (๑) ระเบียบกระทรวงมหาดไทย ว่าด้วยการจัดทำแผนพัฒนาขององค์กรปกครองส่วนท้องถิ่น พ.ศ. ๒๕๔๘ และที่แก้ไขเพิ่มเติมถึง (ฉบับที่ ๓) พ.ศ. ๒๕๖๑ ได้กำหนดให้องค์กรปกครองส่วนท้องถิ่นมีอำนาจและหน้าที่ในการจัดทำแผนพัฒนาท้องถิ่น เพื่อใช้เป็นกรอบในการจัดทำงบประมาณรายจ่ายประจำปี งบประมาณรายจ่ายเพิ่มเติม และงบประมาณจากเงินสะสมในช่วงของแผนนั้น

ดังนั้น เพื่อให้การดำเนินการให้เป็นไปตามกฎหมายดังกล่าว องค์การบริหารส่วนตำบลชึบน จึงต้องดำเนินการจัดทำแผนพัฒนาท้องถิ่น (พ.ศ. ๒๕๖๖ – ๒๕๗๐) เพิ่มเติม ฉบับที่ ๑/๒๕๖๖ ขึ้น เพื่อใช้เป็นแนวทางในการบริหารพัฒนาท้องถิ่นให้บรรลุตามวัตถุประสงค์และเป้าหมาย ก่อให้เกิดประโยชน์และสามารถตอบสนองความต้องการพัฒนาของประชาชนในเขตองค์การบริหารส่วนตำบลชึบนได้ โดยได้ดำเนินการตามขั้นตอน ดังนี้

๑. คณะกรรมการพัฒนาท้องถิ่น จัดประชุมประชาคมท้องถิ่น ส่วนราชการรัฐวิสาหกิจที่เกี่ยวข้อง เพื่อแจ้งแนวทางการพัฒนาท้องถิ่น รับทราบปัญหาความต้องการ ประเด็นการพัฒนา ประเด็นที่เกี่ยวข้อง และแนวทางปฏิบัติที่เหมาะสมกับสภาพพื้นที่เพื่อนำมากำหนดแนวทางการจัดทำแผนพัฒนาท้องถิ่น โดยให้นำข้อมูลพื้นฐานในการพัฒนาจากหน่วยงานต่างๆ และข้อมูลในแผนพัฒนาหมู่บ้าน หรือแผนชุมชนมาพิจารณา ประกอบการทบทวนแผนพัฒนาท้องถิ่น

๒. คณะกรรมการสนับสนุนการจัดทำร่างแผนพัฒนาท้องถิ่น รวบรวมแนวทางและข้อมูลนำมาวิเคราะห์เพื่อจัดทำร่างแผนพัฒนาท้องถิ่นแล้วเสนอคณะกรรมการพัฒนาท้องถิ่น

๓. คณะกรรมการพัฒนาท้องถิ่นพิจารณาร่างแผนพัฒนาท้องถิ่นเพื่อส่งเสนอแนะผู้บริหารท้องถิ่น

๔. กรณีองค์การบริหารส่วนตำบล ให้ผู้บริหารท้องถิ่นเสนอร่างแผนท้องถิ่นต่อสภาองค์การบริหารส่วนตำบล เพื่อให้ความเห็นชอบก่อนแล้วผู้บริหารท้องถิ่น จึงพิจารณาอนุมัติและประกาศใช้แผนพัฒนาท้องถิ่น (พ.ศ. ๒๕๖๖ – ๒๕๗๐)เพิ่มเติม ฉบับที่ ๑/๒๕๖๖

บัดนี้ สภาองค์การบริหารส่วนตำบลชึบน ได้พิจารณาเห็นชอบร่างแผนพัฒนาท้องถิ่น (พ.ศ. ๒๕๖๖ – ๒๕๗๐)เพิ่มเติม ฉบับที่ ๑/๒๕๖๖ ขององค์การบริหารส่วนตำบลชึบน ในคราวประชุมสมัยสามัญ ที่ ๓ / ๒๕๖๖ ครั้งที่ ๑ เมื่อวันที่ ๑๕ สิงหาคม พ.ศ. ๒๕๖๖ ณ ห้องประชุมองค์การบริหารส่วนตำบลชึบน นายองค์การบริหารส่วนตำบลชึบนจึงอนุมัติแผนพัฒนาท้องถิ่นดังกล่าว และดำเนินการประกาศใช้ต่อไป

(ลงชื่อ) .....นายเมธา คุ่มหมู่.....ผู้อนุมัติ

(นายเมธา คุ่มหมู่)

ตำแหน่ง นายกองค์การบริหารส่วนตำบลชึบน

วันที่ ๑๖ สิงหาคม พ.ศ. ๒๕๖๖

# สารบัญ

เรื่อง	หน้า
ส่วนที่ ๑ สภาพทั่วไปและข้อมูลพื้นฐาน	๑ - ๑๕
ส่วนที่ ๒ ยุทธศาสตร์การพัฒนากองครูปกครองส่วนท้องถิ่น	๑๖ - ๑๐๖
ส่วนที่ ๓ การนำแผนพัฒนาท้องถิ่นไปสู่การปฏิบัติ	๑๐๗
๑. บัญชีสรุปโครงการพัฒนา (แบบ ผ. ๐๑)	๑๐๘ - ๑๑๐
๒. รายละเอียดโครงการพัฒนา (แบบ ผ. ๐๒)	๑๑๑-๒๒๓
๓. รายละเอียดโครงการที่เกินศักยภาพ (แบบ ผ. ๐๒/๑)	
๔. บัญชีครุภัณฑ์ (แบบ ผ. ๐๓)	๒๒๔-๒๒๘
ส่วนที่ ๔ การติดตามและประเมินผล	๒๒๙-๒๔๑
ภาคผนวก	

\*\*\*\*\*

## ส่วนที่ ๑

### สภาพทั่วไปและข้อมูลพื้นฐาน

#### ๑. ด้านกายภาพ

๑.๑ ที่ตั้งของหมู่บ้าน/ชุมชน/ตำบล เดิมตำบลซึบเป็นหมู่บ้านในเขตการปกครองของตำบลตลาดแร้ง อำเภอบ้านเขว้า ต่อมาปี พ.ศ. ๒๕๑๕ กระทรวงมหาดไทยประกาศ ตั้งและเปลี่ยนแปลงเขตตำบลในท้องที่ อำเภอบ้านเขว้า จังหวัดชัยภูมิ ได้ประกาศตั้งตำบลซึบ อำเภอบ้านเขว้า ตั้งแต่วันที่ ๓๐ กันยายน พ.ศ. ๒๕๓๐ โดยประกาศเมื่อวันที่ ๒๗ กันยายน พ.ศ. ๒๕๑๕ ซึ่งปัจจุบันแยกการปกครองออกเป็น ๑๒ หมู่บ้าน และได้ยกฐานะจัดตั้งขึ้นตามพระราชบัญญัติสภาพตำบลและองค์การบริหารส่วนตำบล พ.ศ.๒๕๓๗ และประกาศกระทรวงมหาดไทย เมื่อวันที่ ๓๐ มีนาคม พ.ศ.๒๕๓๙ องค์การบริหารส่วนตำบลซึบ มีพื้นที่ทั้งหมดประมาณ ๑๓๐.๘๖๔ ตารางกิโลเมตร หรือประมาณ ๘๑,๗๙๐ ไร่ โดยมีอาณาเขตติดต่อกับตำบลใกล้เคียงดังนี้

ทิศเหนือ ติดต่อกับตำบลภูแลนคา อำเภอบ้านเขว้า จังหวัดชัยภูมิ โดยมีแนวเริ่มต้นจากลำน้ำชี บริเวณพิกัด QT๙๐๒๖๑๖ ไปทางทิศตะวันออกเฉียงใต้ตามหลักไม้แก่นริมถนนชลประทานสายบ้านเขว้า - ห้วยน้ำคำ บริเวณพิกัด QT๙๑๕๖๒๘ ไปทางทิศตะวันออกเฉียงใต้ ตามถนนชลประทานสายบ้านเขว้า - ลำห้วยน้ำคำ ถึงหลักไม้แก่นบริเวณพิกัด QT๙๔๐๖๑๘ ไปตามทางเวียน ถึงหลักไม้แก่นที่สันเขาสงแคนกับเขากวาง บริเวณพิกัด QT๙๗๐๖๑๖ ไปตามหลักไม้แก่นที่ปักไว้เป็นระยะๆ ถึงหลักไม้แก่นริมถนนชลประทานสายบ้านเขว้า - ห้วยน้ำคำ ผ่านสันเขาจอมจ้อง ผ่านทางแยกบ้านซึบปลากั้ง - หนองกระทุ่ม สิ้นสุดแนวเขตที่บริเวณพิกัด QT๙๙๐๖๐๒ รวมระยะทางด้านทิศเหนือประมาณ ๑๓ กิโลเมตร

ทิศตะวันออก ติดต่อกับตำบลตลาดแร้ง อำเภอบ้านเขว้า จังหวัดชัยภูมิ โดยมีแนวเขตเริ่มต้นจาก หลักไม้แก่นริมถนนชลประทานบ้านเขว้า - ห้วยน้ำคำ บริเวณพิกัด QT๙๙๐๖๐๒ ไปทางทิศใต้ ตามลำห้วย สิ้นสุดแนวเขตที่หลักไม้แก่น ริมลำน้ำชี บริเวณพิกัด QT ๙๙๐๔๗๐ ระยะทางด้านทิศตะวันออกประมาณ ๖ กิโลเมตร

ทิศใต้ ติดต่อกับตำบลตลาดแร้ง อำเภอบ้านเขว้า จังหวัดชัยภูมิ โดยมีแนวเขตที่หลักไม้แก่น ริมลำน้ำชี บริเวณพิกัด QT๙๙๐๔๗๐ ไปทางทิศตะวันออกเฉียงใต้ตามลำน้ำชี สิ้นสุดแนวเขตที่ลำน้ำชี บริเวณพิกัด QT ๙๙๐๔๗๘ ไปทางทิศตะวันตกเฉียงเหนือตามลำน้ำชีตลอดแนว สิ้นสุดที่หลักไม้แก่นริมลำน้ำชี บริเวณพิกัด QT ๙๓๐๕๔๐ รวมระยะทางด้านทิศใต้ประมาณ ๒๐ กิโลเมตร

ทิศตะวันตก ติดต่อกับตำบลห้วยแย้ อำเภอหนองบัวระเหว จังหวัดชัยภูมิ โดยมีแนวเขตเริ่มต้นจากลำน้ำชี ด้านทิศใต้ของบ้านหนองกระทุ่ม บริเวณพิกัด QT๕๓๐๕๔๐ ไปทางทิศตะวันออกเฉียงเหนือตามลำน้ำชี สิ้นสุดแนวเขตที่ลำน้ำชี บริเวณพิกัด QT๙๐๒๖๑๖ รวมระยะทางทิศตะวันตกประมาณ ๑๗ กิโลเมตร

## แผนที่องค์การบริหารส่วนตำบลซึบน อำเภอบ้านเขว้า จังหวัดชัยภูมิ

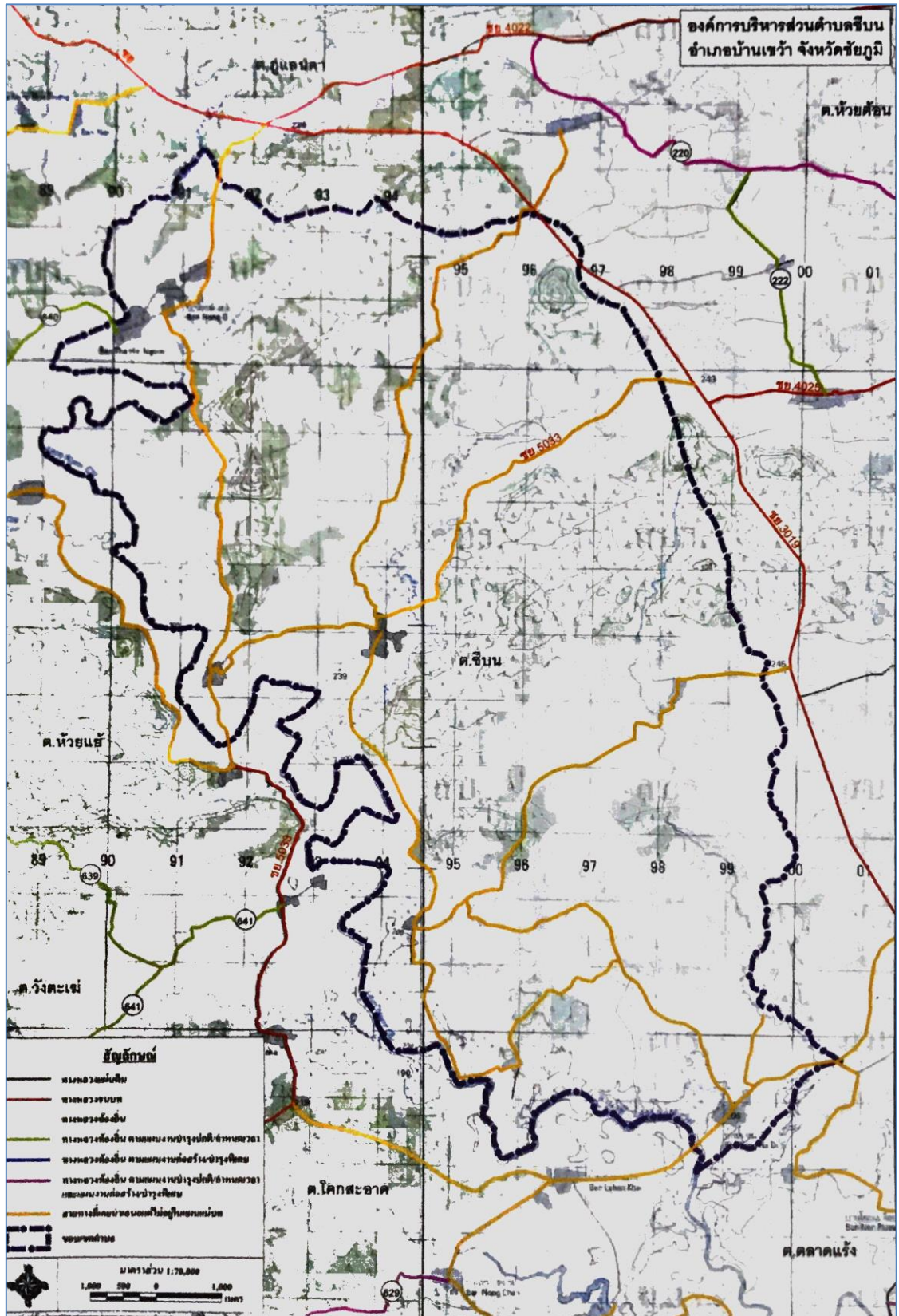

**๑.๒ ลักษณะภูมิประเทศ** องค์การบริหารส่วนตำบลซึบ มีลักษณะป่าไม้ผลัดใบ คือป่าที่มีต้นไม้ซึ่งจะผลัดใบในฤดูแล้งเมื่อต้นไม้ขาดน้ำ บริเวณที่เป็นที่ราบ และเชิงเขาที่มีดินแห้ง เป็นดินลูกรังหรือหินกรวดลูกรัง ซึ่งเป็นดินโปร่งถ่ายน้ำได้ดี เป็นป่าโปร่ง มีต้นไม้อายุความสูง ปานกลาง หรือต่ำและมีหญ้าสูงเป็นพันธุ์ไม้ปกคลุมดินกับมีไม้พุ่มชนิดต่าง ๆ มีไม้ป่าเบญจพรรณด้วย เช่น ไม้เต็ง ไม้รัง ไม้พลวง ไม้เหียง ไม้ชิงชัน ไม้พยุง ไม้กราดหรือสะแบง เป็นต้น ซึ่งเป็นไม้เนื้อแข็งที่มีคุณค่าทางเศรษฐกิจ และมีสภาพทั่วไปของพื้นที่เป็นที่ราบลุ่มแม่น้ำชีไหลผ่าน มีลำห้วย คลอง และสระน้ำกระจายตามพื้นที่ จึงเหมาะแก่การทำเกษตร

**๑.๓ ลักษณะภูมิอากาศ** สภาพอากาศทั่วไปของเขตพื้นที่ตำบลซึบมีความคล้ายคลึงภูมิภาคตะวันออกเฉียงเหนือตอนล่างโดยทั่วไปจำแนกได้ ดังนี้

**ฤดูร้อน** เริ่มต้นระหว่างเดือนกุมภาพันธ์ - เมษายน อากาศร้อนจัดและแล้งจัดติดต่อกันเป็นระยะเวลานานความชื้นในอากาศมีน้อย และมีพายุฤดูร้อนเป็นบางช่วงที่มีคลื่นความร้อนปกคลุม อุณหภูมิสูงสุดประมาณ ๓๕ - ๔๐ องศาเซลเซียส

**ฤดูฝน** เริ่มต้นระหว่างเดือนพฤษภาคม - ตุลาคม อากาศร้อนและมีพายุลมฝนฟ้าคะนองลมแรงกว่าปีที่แล้วและมีภาวะฝนทิ้งช่วงในบางช่วง ปริมาณน้ำฝนเกณฑ์เฉลี่ย ๖๓๐.๑ มิลลิเมตร ต่อปี

**ฤดูหนาว** เริ่มต้นระหว่างเดือนพฤศจิกายน - มกราคม อุณหภูมิต่ำสุดประมาณ ๑๕ องศาเซลเซียส

**๑.๔ ลักษณะของดิน** สภาพดินในเขตตำบลซึบจำนวน ร้อยละ ๙๐ มีลักษณะเป็นดินร่วนปนทราย ประมาณ ๒ ใน ๔ ส่วน ดินเหนียว ๑ ใน ๔ ส่วน ดินลูกรังและชั้นหินอีก ๑ ส่วน สภาพพื้นที่ทำการเกษตรเป็นพื้นที่ไร่ ประมาณ ๕๐% ที่นาประมาณ ๓๐% ทำการปศุสัตว์ ๑๐% อื่นๆ ๑๐% ซึ่งสภาพพื้นที่ดังกล่าวขาดความอุดมสมบูรณ์ผลผลิตที่ได้ไม่คุ้มกับการลงทุน เพราะไม่มีแหล่งน้ำหล่อเลี้ยงพืชผลในฤดูแล้งซึ่งทำให้ผลผลิตได้ไม่เต็มที่

## ๒. ด้านการเมือง/การปกครอง

**๒.๑ เขตการปกครอง** องค์การบริหารส่วนตำบลซึบ ประกอบด้วยหมู่บ้าน ๑๒ หมู่บ้านมีพื้นที่อยู่ในองค์การบริหารส่วนตำบลทั้งหมด ๑๒ หมู่บ้าน ดังนี้

หมู่ที่ ๑ บ้านหนองอ้อ	ผู้ปกครอง นายเอกชัย นามหนองอ้อ	ผู้ใหญ่บ้าน
หมู่ที่ ๒ บ้านวังกำแพง	ผู้ปกครอง นายนิยม ยนต์ชัย	ผู้ใหญ่บ้าน
หมู่ที่ ๓ บ้านหนองกระทุ่ม	ผู้ปกครอง นายอำพร เมตรมิตร	ผู้ใหญ่บ้าน
หมู่ที่ ๔ บ้านหินลาด	ผู้ปกครอง นายสุคิม ศุพมาตร์	ผู้ใหญ่บ้าน
หมู่ที่ ๕ บ้านยางนาดี	ผู้ปกครอง นายรังสรรค์ โสมคำ	ผู้ใหญ่บ้าน
หมู่ที่ ๖ บ้านสงแคน	ผู้ปกครอง นายสุพจน์ เฟดสูงเนิน	กำนันตำบลซึบ
หมู่ที่ ๗ บ้านกุดตะเคียน	ผู้ปกครอง นางบุปผา สงค์ชนะ	ผู้ใหญ่บ้าน
หมู่ที่ ๘ บ้านโนนนาง	ผู้ปกครอง นายบัญชา ดนตรี	ผู้ใหญ่บ้าน
หมู่ที่ ๙ บ้านใหม่หนองแดง	ผู้ปกครอง นายธนดล โอวาทวงศ์	ผู้ใหญ่บ้าน
หมู่ที่ ๑๐ บ้านยางนาดี	ผู้ปกครอง นายสนธิ พรหมรูป	ผู้ใหญ่บ้าน
หมู่ที่ ๑๑ บ้านหนองกระทุ่ม	ผู้ปกครอง นายอนุชา ทองภูบาล	ผู้ใหญ่บ้าน
หมู่ที่ ๑๒ บ้านหนองอ้อ	ผู้ปกครอง นายอภิชัย อ้อชัยภูมิ	ผู้ใหญ่บ้าน

## ๒.๒ การเลือกตั้ง



องค์การบริหารส่วนตำบลซึบ มีทั้งหมด ๑๒ หมู่บ้าน ประชาชนให้ความร่วมมือด้านการเลือกตั้งเป็นอย่างดี เช่น การเลือกตั้งสมาชิกสภาองค์การบริหารส่วนตำบลและนายกองค์การบริหารส่วนตำบล ในปี พ.ศ. ๒๕๖๔ ประชาชนมาใช้สิทธิเลือกตั้ง จำนวนผู้มาใช้สิทธิเลือกตั้ง ๒,๗๙๘ คน จากผู้มีสิทธิเลือกตั้งทั้งสิ้น ๔,๒๙๘ คน คิดเป็นร้อยละ ๖๕.๑๐ ปัญหาคือการแข่งขันทางการเมืองค่อนข้างสูง มีจุดที่น่าสังเกตคือ มีการย้ายเข้าย้ายออกช่วงที่จะมีการเลือกตั้ง ไม่ว่าจะเป็นการเลือกผู้ใหญ่บ้าน สมาชิกสภา นายกองค์การบริหารส่วนตำบล โดยเฉพาะ การคัดเลือกผู้ใหญ่บ้าน การแก้ไขปัญหาขององค์การบริหารส่วนตำบล คือ ขอความร่วมมือ ผู้นำเจ้าหน้าที่ที่มีหน้าที่รับผิดชอบให้ระมัดระวัง สอดส่องพฤติกรรมและให้รายงานอำเภอทราบ การรณรงค์ประชาสัมพันธ์ ให้ข้อมูลที่ถูกต้อง เกี่ยวกับข้อกฎหมายของการเลือกตั้งที่กระทำได้และทำไม่ได้ให้ประชาชนได้รับทราบ ปัญหาต่างๆ ที่เกิดขึ้นขององค์การบริหารส่วนตำบลก็ได้พยายามแก้ไข โดยเรื่องจากการประชุมประชาคมท้องถิ่นทุกหมู่บ้านในเขตองค์การบริหารส่วนตำบลในการจัดทำแผนพัฒนาท้องถิ่น

#### จำนวนผู้มาใช้สิทธิเลือกตั้ง ครึ่งล่าสุด (พ.ศ. ๒๕๖๔)

- จำนวนผู้มาใช้สิทธิเลือกตั้งสมาชิกสภาองค์การบริหารส่วนตำบล และนายกองค์การบริหารส่วนตำบล ๓,๖๖๙ คน จากผู้มีสิทธิเลือกตั้งทั้งสิ้น ๔,๗๖๙ คน คิดเป็นร้อยละ ๗๖

### ๓. ประชากร

#### ๓.๑ ข้อมูลเกี่ยวกับจำนวนประชากร

จำนวน ๑๒ หมู่บ้าน (ปี พ.ศ. ๒๕๖๔)				
หมู่ที่	ชื่อหมู่บ้าน	จำนวนครัวเรือน	หญิง (คน)	ชาย (คน)
๑	บ้านหนองอ้อ	๑๔๗	๒๓๙	๒๕๕
๒	บ้านวังกำแพง	๒๐๓	๓๕๒	๓๒๘
๓	บ้านหนองกระทุ่ม	๑๖๕	๒๙๐	๒๕๖
๔	บ้านหินลาด	๑๑๙	๑๗๒	๑๗๖
๕	บ้านยางนาดี	๑๕๒	๑๗๔	๑๙๕
๖	บ้านสงแคน	๑๕๑	๒๑๗	๒๔๙
๗	บ้านกุดตะเคียน	๑๑๒	๙๘	๑๒๔
๘	บ้านโนนนางพวง	๒๙๕	๔๙๕	๔๙๗
๙	บ้านใหม่หนองแดง	๑๒๖	๑๖๔	๑๗๕
๑๐	บ้านยางนาดี	๒๓๒	๒๘๒	๓๐๒
๑๑	บ้านหนองกระทุ่ม	๑๔๘	๒๖๕	๒๗๙
๑๒	บ้านหนองอ้อ	๑๓๒	๒๓๙	๒๒๙
รวมทั้งสิ้น		๑,๙๘๗	๒,๙๙๓	๓,๐๖๕

หมายเหตุ : ข้อมูลจากสำนักทะเบียนอำเภอบ้านเขว้า ณ เดือน มิถุนายน พ.ศ. ๒๕๖๔

ที่	หมู่บ้าน	จำนวนประชากรขององค์การบริหารส่วนตำบลเขื่อน (เปรียบเทียบย้อนหลัง ๕ ปี)									
		พ.ศ. ๒๕๖๐		พ.ศ. ๒๕๖๑		พ.ศ. ๒๕๖๒		พ.ศ. ๒๕๖๓		พ.ศ. ๒๕๖๔	
		ชาย	หญิง	ชาย	หญิง	ชาย	หญิง	ชาย	หญิง	ชาย	หญิง
๑	บ้านหนองอ้อ	๒๕๙	๒๔๔	๒๖๒	๒๔๓	๒๖๒	๒๔๑	๒๕๔	๒๔๓	๒๕๒	๒๓๙
๒๕๕	บ้านวังกำแพง	๓๒๖	๓๔๔	๓๒๘	๓๔๔	๓๒๖	๓๓๙	๓๒๘	๓๔๓	๓๒๗	๓๔๑
๓๒๘	บ้านหนองกระทุ่ม	๒๓๐	๒๕๘	๒๓๓	๒๖๔	๒๓๘	๒๖๖	๒๓๘	๒๖๖	๒๔๕	๒๘๐
๒๕๖	บ้านหินลาด	๑๗๕	๑๖๘	๑๗๕	๑๗๒	๑๗๑	๑๗๔	๑๗๒	๑๗๘	๑๘๐	๑๘๐
๑๗๖	บ้านยางดี	๑๙๗	๑๗๕	๑๙๙	๑๗๓	๑๙๗	๑๗๓	๑๙๕	๑๗๒	๑๙๕	๑๗๔
๑๙๕	บ้านสงแคน	๒๔๕	๒๐๗	๒๔๔	๒๐๕	๒๔๓	๒๐๙	๒๔๘	๒๑๓	๒๕๔	๒๑๗
๒๔๙	บ้านกุดตะเคียน	๑๑๗	๙๕	๑๑๙	๙๗	๑๑๖	๙๘	๑๒๐	๑๐๑	๑๒๓	๑๐๑
๑๒๔	บ้านโนนนาพวง	๔๙๑	๔๗๐	๔๙๖	๔๖๙	๕๐๗	๔๘๓	๕๐๑	๔๘๘	๕๐๐	๔๙๒
๔๙๗	บ้านใหม่หนองแดง	๑๕๙	๑๕๖	๑๖๒	๑๕๗	๑๖๑	๑๖๒	๑๖๘	๑๖๔	๑๗๑	๑๕๙
๑๗๕	บ้านยางนาดี	๓๒๘	๒๙๓	๓๑๖	๒๘๘	๓๑๐	๒๘๓	๓๐๖	๒๙๑	๓๐๑	๒๙๒
๓๐๒	บ้านหนองกระทุ่ม	๒๗๕	๒๗๑	๒๗๙	๒๗๕	๒๘๑	๒๖๗	๒๘๓	๒๖๐	๒๘๘	๒๖๔
๒๗๙	บ้านหนองอ้อ	๒๔๒	๒๔๑	๒๔๐	๒๓๙	๒๓๗	๒๓๘	๒๓๒	๒๔๑	๒๒๙	๒๓๙
๒๒๙		๓,๐๔๔	๒,๙๒๒	๓,๐๕๓	๒,๙๓๖	๓,๐๔๙	๒,๙๓๓	๓,๐๔๕	๒,๙๖๐	๓,๐๖๕	๒,๙๗๘
๓,๐๖๕		๕,๙๗๙		๕,๙๗๙		๕,๙๘๖		๖,๐๐๕		๖,๐๔๓	

หมายเหตุ : ข้อมูลจากสำนักทะเบียนอำเภอบ้านเขว้า ณ เดือน มิถุนายน พ.ศ. ๒๕๖๔

### ๓.๒ ช่วงอายุและจำนวนประชากร

ประชากร ขององค์การบริหารส่วนตำบลซึบ (ปี พ.ศ. ๒๕๖๕)			
ประชากร	ชาย	หญิง	ช่วงอายุ
จำนวนประชากรเยาวชน	๖๙๐	๖๐๙	อายุต่ำกว่า ๑๘ ปี
จำนวนประชากร	๑,๘๔๓	๑,๘๒๔	อายุ ๑๘ - ๖๐ ปี
จำนวนประชากรผู้สูงอายุ	๕๒๕	๕๖๓	อายุมากกว่า ๖๐ ปี
<b>รวม</b>	<b>๓,๐๕๘</b>	<b>๒,๙๙๖</b>	<b>ทั้งสิ้น ๖,๐๕๔ คน</b>

หมายเหตุ : ข้อมูลจากสำนักทะเบียนอำเภอบ้านเขว้า ณ เดือน กุมภาพันธ์ พ.ศ. ๒๕๖๕

## ๔. สภาพทางสังคม

### ๔.๑ การศึกษา

ด้านการศึกษาในเขตองค์การบริหารส่วนตำบลซึบ มีการจัดการด้านการศึกษา โดยมีศูนย์พัฒนาเด็กเล็กสังกัดองค์การบริหารส่วนตำบลซึบ จำนวน ๕ แห่ง มีโรงเรียนสังกัด สำนักงานคณะกรรมการการศึกษาขั้นพื้นฐาน (สพฐ.) จำนวน ๖ แห่ง ตามข้อมูล ดังนี้

ศูนย์พัฒนาเด็กเล็กก่อนวัยเรียน ประจำปีการศึกษา พ.ศ. ๒๕๖๒

ที่	ชื่อศูนย์พัฒนาเด็กเล็ก	ที่ตั้ง หมู่ที่	พ.ศ. ๒๕๖๕ จำนวนนักเรียน		
			ชาย	หญิง	รวม
๑	ศูนย์พัฒนาเด็กเล็กวัดท่าสง่า	๑	๑๐	๙	๑๙
๒	ศูนย์พัฒนาเด็กเล็กวัดโนนนางพวง	๘	๑๓	๑๑	๒๔
๓	ศูนย์พัฒนาเด็กเล็กวัดจำปาทอง	๒	๗	๓	๑๐
๔	ศูนย์พัฒนาเด็กเล็กวัดโคกสว่าง	๑๐	๑๓	๙	๒๒
๕	ศูนย์พัฒนาเด็กเล็กวัดหนองกระทุ่ม	๓	๒๙	๒๓	๕๒
<b>รวม</b>			<b>๗๒</b>	<b>๕๕</b>	<b>๑๒๗</b>

- ➔ ศูนย์พัฒนาเด็กเล็กวัดท่าสง่า
  - มีครูผู้ดูแลเด็ก จำนวน ๑ คน
  - มีผู้ช่วยครูผู้ดูแลเด็ก จำนวน ๑ คน
- ➔ ศูนย์พัฒนาเด็กเล็กวัดโนนนางพวง
  - มีครูผู้ดูแลเด็ก จำนวน ๑ คน
  - มีผู้ช่วยครูผู้ดูแลเด็ก จำนวน ๑ คน
- ➔ ศูนย์พัฒนาเด็กเล็กวัดจำปาทอง
  - มีครูผู้ดูแลเด็ก จำนวน ๑ คน
  - มีผู้ช่วยครูผู้ดูแลเด็ก จำนวน ๑ คน
- ➔ ศูนย์พัฒนาเด็กเล็กวัดโคกสว่าง
  - มีครูผู้ดูแลเด็ก จำนวน ๑ คน

- มีผู้ช่วยครูผู้ดูแลเด็ก จำนวน ๑ คน
- ➔ ศูนย์พัฒนาเด็กเล็กวัดหนองกระทุ่ม
- มีครูผู้ดูแลเด็ก จำนวน ๑ คน
- มีผู้ช่วยครูผู้ดูแลเด็ก จำนวน ๓ คน

**ศูนย์การเรียนรู้ชุมชนตำบลซึบ**

**มีนักเรียนที่เข้าเรียนในศูนย์การเรียนรู้ชุมชน ๑๒๔ คน แบ่งได้ดังนี้**

ระดับประถมศึกษา	เป็นนักศึกษา	จำนวน ๓ คน
ระดับมัธยมศึกษาตอนต้น	เป็นนักศึกษา	จำนวน ๔๑ คน
ระดับมัธยมศึกษาตอนปลาย	เป็นนักศึกษา	จำนวน ๘๐ คน

**ข้อมูล ณ วันที่ ๒๐ พฤษภาคม ๒๕๖๒**

**ที่อ่านหนังสือประจำหมู่บ้าน จำนวน ๑ แห่ง ดังนี้**

๑. ที่ทำการองค์การบริหารส่วนตำบลซึบ

**สภาเด็กและเยาวชนตำบลซึบ**

องค์การบริหารส่วนตำบลซึบ ได้จัดตั้งสภาเด็กและเยาวชนขึ้น จำนวน ๑ แห่ง เพื่อเป็นองค์กรเครือข่ายเชื่อมโยงกลุ่มเด็กและเยาวชนในองค์การบริหารส่วนตำบลซึบที่มีการดำเนินงานในด้านต่างๆ เข้าด้วยกันอย่างเป็นระบบ เพื่อแสวงหาแนวทางในการส่งเสริมและพัฒนาเด็กและเยาวชนภายในองค์การบริหารส่วนตำบลซึบภายใต้หลักการ “เด็กนำผู้ใหญ่หนุน” ซึ่งในปัจจุบันนี้สภาเด็กและเยาวชนเป็นองค์กรนิติบุคคล ภายใต้พระราชบัญญัติส่งเสริมการพัฒนาเด็กและเยาวชนแห่งชาติ พุทธศักราช ๒๕๕๐ และที่แก้ไขเพิ่มเติม (ฉบับที่ ๒) พ.ศ. ๒๕๖๐ โดยสภาเด็กและเยาวชนมีสำนักงานตั้งอยู่ที่ องค์การบริหารส่วนตำบลซึบ อำเภอบ้านเขว้า จังหวัดชัยภูมิ โดยได้ดำเนินการแต่งตั้งคณะกรรมการบริหารสภาเด็กและเยาวชน เพื่อส่งเสริม สนับสนุน และประสานงานการดำเนินการของสภาเด็กและเยาวชน

**ข้อมูลโรงเรียนสังกัด สำนักงานคณะกรรมการการศึกษาขั้นพื้นฐาน (สพฐ.)**

สถานศึกษา	ระดับชั้น									
	อ.๑	อ.๒	อ.๓	ป.๑	ป.๒	ป.๓	ป.๔	ป.๕	ป.๖	รวม
รร.บ้านสงแคน	๐	๖	๕	๔	๗	๗	๓	๖	๖	๔๔
รร.บ้านหนองกระทุ่ม	๐	๑๖	๑๙	๒๐	๒๑	๑๖	๒๐	๑๔	๑๙	๑๔๕
รร.บ้านหนองอ้อ	๐	๑๓	๑๙	๒๑	๑๓	๑๔	๒๒	๑๗	๑๘	๑๓๗
รร.บ้านหินลาด	๐	๒	๐	๕	๒	๒	๕	๔	๑	๒๑
รร.ยางนาดีราษฎร์ดำรง	๐	๙	๑๖	๑๖	๑๐	๕	๖	๖	๔	๗๒

หมายเหตุ : ข้อมูลจากสำนักงานคณะกรรมการการศึกษาขั้นพื้นฐาน ณ วันที่ ๘ กุมภาพันธ์ ๒๕๖๕

- โรงพยาบาลส่งเสริมสุขภาพตำบล จำนวน ๒ แห่ง ตั้งอยู่บ้านวังกำแพง หมู่ที่ ๒ และบ้านยางนาดี หมู่ที่ ๕
- ศูนย์สาธารณสุขมูลฐานชุมชน (ศสมช.) ๑๒ แห่ง หมู่ที่ ๑ - ๑๒
- ศูนย์สาธารณสุขมูลฐานโรงเรียน (ศสร.ร.) ๖ แห่ง หมู่ที่ ๑, ๒, ๓, ๔, ๖ และ ๕
- อัตราการใช้ส้วมราดน้ำ ร้อยละ ๑๐๐

#### ๔.๓ อาชญากรรม

องค์การบริหารส่วนตำบลซึบไม่มีเหตุอาชญากรรมเกิดขึ้น แต่มีเหตุการณ์ลักขโมยทรัพย์สินประชาชน และทำลายทรัพย์สินของราชการ ซึ่งองค์การบริหารส่วนตำบลซึบก็ได้ดำเนินการป้องกันการเกิดเหตุดังกล่าว จากการสำรวจข้อมูลพื้นฐานพบว่า ส่วนมากครัวเรือนมีการป้องกันอุบัติเหตุอย่างถูกวิธี มีความปลอดภัยในชีวิตและทรัพย์สิน ปัญหาคือจากข้อมูลที่สำรวจพบว่ามี การป้องกันอุบัติเหตุ อาชญากรรม วิธีการแก้ปัญหาขององค์การบริหารส่วนตำบลซึบในปีงบประมาณ ๒๕๖๔ นั้นได้ตั้งจุดตรวจ จุดสกัด จุดบริการ ในช่วงเทศกาลที่มีวันหยุดหลายวันเพื่ออำนวยความสะดวกให้กับประชาชน แต่ปัญหาที่พบเป็นประจำคือการทะเลาะวิวาทของกลุ่มวัยรุ่นโดยเฉพาะในสถานที่จัดงานดนตรี งานมหรสพ เป็นปัญหาที่ชุมชนได้รับผลกระทบเป็นอย่างมาก การแก้ไขปัญหา คือการแจ้งเตือนให้ผู้ปกครองดูแลบุตรหลานของตน ประชาสัมพันธ์ให้ทราบถึงผลกระทบ ผลเสียหาย และโทษที่ได้รับจากการเกิดเหตุทะเลาะวิวาท การขอความร่วมมือไปยังผู้นำ การขอคำสั่งจาก ตำรวจ ผู้นำอปพร. เพื่อระงับเหตุไม่ให้เกิดความรุนแรง แต่จะไม่ให้เกิดขึ้นเลยยังเป็นปัญหาที่ปัจจุบันไม่สามารถที่จะแก้ไขได้ ทั้งที่มีการร่วมมือกันหลายฝ่าย เป็นเรื่องที่ทางองค์การบริหารส่วนตำบลซึบจะต้องหาวิธีที่จะแก้ไขปัญหาให้กับประชาชนต่อไปตามอำนาจหน้าที่ที่สามารถดำเนินการได้

#### ๔.๔ ยาเสพติด

ปัญหายาเสพติดในองค์การบริหารส่วนตำบลซึบ จากการที่ทางสถานีตำรวจภูธรบ้านเขว้าได้แจ้งให้กับองค์การบริหารส่วนตำบลซึบทราบนั้นพบว่าในเขตองค์การบริหารส่วนตำบลซึบมีผู้ที่ติดยาเสพติดแต่เมื่อเทียบกับพื้นที่อื่นถือว่าน้อย และยังไม่พบผู้ค้า เหตุผลก็เนื่องมาจากว่าได้รับความร่วมมือกับทางผู้นำประชาชน หน่วยงานขององค์การบริหารส่วนตำบลซึบที่ช่วยสอดส่องดูแลอยู่เป็นประจำ การแก้ไขปัญหาขององค์การบริหารส่วนตำบลซึบสามารถทำได้เฉพาะตามอำนาจหน้าที่เท่านั้น เช่น การณรงค์ การประชาสัมพันธ์ การฝึกอบรมให้ความรู้ ถ้านอกเหนือจากอำนาจหน้าที่ ก็เป็นเรื่องของอำเภอหรือตำรวจแล้วแต่กรณี ทั้งนี้ องค์การบริหารส่วนตำบลซึบก็ได้ให้ความร่วมมือด้วยดีมาโดยตลอด

ตามที่องค์การบริหารส่วนตำบลซึบได้ดำเนินโครงการสำรวจข้อมูลพื้นฐานในเขตองค์การบริหารส่วนตำบลซึบประจำปีงบประมาณ พ.ศ. ๒๕๖๔ เพื่อนำผลการสำรวจมาพิจารณาแก้ไขปัญหาที่เกิดขึ้น

#### ๔.๕ การสังคมสังเคราะห์

องค์การบริหารส่วนตำบลซึบได้ดำเนินการด้านสังคมสังเคราะห์ ดังนี้

- (๑) ดำเนินการจ่ายเบี้ยยังชีพให้กับผู้สูงอายุ ผู้พิการ และผู้ป่วยเอดส์
- (๒) รับลงทะเบียนและประสานโครงการเงินอุดหนุนเพื่อการเลี้ยงดูเด็กแรกเกิด
- (๓) ประสานการทำบัตรผู้พิการ
- (๔) จัดตั้งกลุ่มผู้สูงอายุ
- (๕) ดำเนินการโครงการฝึกอบรมทักษะอาชีพให้กับประชาชนทั่วไป
- (๖) ดำเนินโครงการสงเคราะห์ครอบครัวผู้ยากไร้ที่ตกเกณฑ์ จปฐ.
- (๗) ดำเนินโครงการสร้างและซ่อมที่อยู่อาศัยให้กับผู้ยากไร้ รายได้น้อย ผู้ด้อยโอกาสไร้ที่พึ่ง
- (๘) อุดหนุนกองทุนสวัสดิการชุมชน
- (๙) ประสานการให้ความช่วยเหลือของจังหวัด อำเภอ หน่วยงานต่างๆ ที่ให้การสนับสนุน

## ๕. ระบบบริการพื้นฐาน

### ๕.๑ การคมนาคมขนส่ง

องค์การบริหารส่วนตำบลซึบ ไม่มี บขส. แต่จะเป็นเส้นทางที่รถผ่านโดยวิ่งจากชัยภูมิ ผ่านอำเภอบ้านเขว้าไปตำบลภูแลนคา เข้าเขตพื้นที่ตำบลซึบ ไปยังตำบลห้วยแย้อำเภอหนองบัวระเหว และจากตำบลลาดแร้ง เข้าเขตตำบลซึบไปยังเขตตำบลโคกสะอาดอำเภอหนองบัวระเหว จังหวัดชัยภูมิ

### ๕.๒ การไฟฟ้า

การขยายเขตไฟฟ้า ปัจจุบันมีไฟฟ้าใช้ทุกครัวเรือน คิดเป็น ๑๐๐ เปอร์เซ็นต์ ปัญหาคือไฟฟ้าส่องสว่างทางหรือที่สาธารณะยังไม่สามารถดำเนินการครอบคลุมพื้นที่ได้ทั้งหมด เนื่องจากพื้นที่ที่มีความต้องการให้ติดตั้งไฟฟ้าส่องสว่างนั้นยังไม่เป็นที่สาธารณะ องค์การบริหารส่วนตำบลจึงไม่สามารถดำเนินการได้เช่นเดียวกับถนน การแก้ปัญหาคือ ประสานความร่วมมือกันหลายๆ ฝ่าย เพื่อที่จะทำความเข้าใจกับประชาชนในพื้นที่และวิธีการที่จะดำเนินการแก้ไขอย่างไร ทั้งนี้ องค์การบริหารส่วนตำบลก็ได้ตั้งงบประมาณในส่วนนี้ไว้แล้ว และได้แจ้งประชาสัมพันธ์ให้ประชาชนได้รับทราบถึงเหตุผลเพื่อที่จะได้ช่วยกันแก้ไขปัญหาให้กับประชาชน

### ๕.๓ การประปา

การประปาขององค์การบริหารส่วนตำบลซึบไม่มีกิจการประปาแต่ละหมู่บ้านได้บริหารจัดการเอง และทุกหมู่บ้านสามารถให้บริการได้ครอบคลุมทุกหลังคาเรือน คิดเป็น ๑๐๐ เปอร์เซ็นต์ แต่จะมีปัญหาในปีที่ผ่านมาบางหมู่บ้านที่เกิดได้ปัญหาภัยแล้งซึ่งทางองค์การบริหารส่วนตำบลซึบได้แก้ไขปัญหาโดยการใช้เครื่องสูบน้ำจากแม่น้ำชีไปยังสระที่ใช้ระบบประปาและสามารถแก้ไขปัญหาให้ประชาชนได้ องค์การบริหารส่วนตำบลได้นำโครงการเกี่ยวกับพัฒนาแหล่งน้ำบรรจุในแผนพัฒนาสี่ปีเพื่อที่จะพิจารณาดำเนินการในปีต่อไป เมื่อมีงบประมาณและความจำเป็นก็สามารถดำเนินโครงการได้ต่อเนื่อง เพื่อตอบสนองต่อความต้องการของประชาชนต่อไป แหล่งน้ำดิบที่ใช้ผลิตน้ำประปาได้จาก แม่น้ำชี ลำห้วยสาธารณะ แหล่งน้ำผิวดิน

### ๕.๔ โทรศัพท์

ปัจจุบันในพื้นที่องค์การบริหารส่วนตำบลซึบ ไม่มีโทรศัพท์สาธารณะ เนื่องจากประชาชนได้นิยมใช้โทรศัพท์ส่วนบุคคลแทน ซึ่งสามารถติดต่อสื่อสารได้รวดเร็ว และสามารถใช้อินเตอร์เน็ตได้ เช่น โทรศัพท์มือถือ สำหรับสถานที่ราชการยังคงใช้ระบบโทรศัพท์พื้นฐานในการติดต่อสื่อสาร ใช้อยู่

### ๕.๕ ไปรษณีย์/การสื่อสาร/การขนส่ง และวัสดุ ครุภัณฑ์

องค์การบริหารส่วนตำบลซึบ ไม่มีไปรษณีย์ แต่มีบริการไปรษณีย์จากไปรษณีย์ประจำอำเภอ ซึ่งมี จำนวน ๑ แห่ง ให้บริการ เวลา ๐๘.๐๐ – ๑๖.๐๐ น. ในวันจันทร์ – เสาร์ (วันเสาร์ครึ่งวัน) หยุดวันอาทิตย์ และมีบริการรถขนส่งเอกชน จำนวน ๑ แห่ง อยู่ที่อำเภอบ้านเขว้า ให้บริการในทุกวัน

- มีหอกระจายข่าวประจำหมู่บ้านมีครบทั้ง ๑๒ หมู่บ้าน
- มีบริการให้ใช้อินเตอร์เน็ตฟรี ที่ทำการองค์การบริหารส่วนตำบลซึบ
- องค์การบริหารส่วนตำบลซึบ มีวัสดุ ครุภัณฑ์ในการปฏิบัติหน้าที่ แต่ก็มีบางรายการที่ยังขาดแคลนเนื่องจากมีงบประมาณไม่เพียงพอ วัสดุ ครุภัณฑ์ต่างๆ นั้นมีไว้สำหรับการปฏิบัติหน้าที่ของเจ้าหน้าที่องค์การบริหารส่วนตำบลซึบในการดำเนินการกิจการบริการสาธารณะเพื่อประโยชน์ของประชาชนเท่านั้น แต่หากประชาชนเดือดร้อน หรือหน่วยงานอื่นเดือดร้อน ก็สามารถมายืมใช้ได้

## ๖. ระบบเศรษฐกิจ

## ๖.๑ การเกษตร

พื้นที่องค์การบริหารส่วนตำบลซึบ ประชากรส่วนใหญ่ประกอบอาชีพเกษตรกรรม โดยมีกิจกรรมการเกษตรที่สำคัญ ได้แก่ ทำนา ทำไร่ รองลงมา คือ เลี้ยงสัตว์ รับจ้าง นอกจากนี้ยังมีกิจกรรมอื่นๆ ซึ่งไม่สามารถจำแนกเป็นรายหมู่บ้านได้ คือ ทำสวนผลไม้ ตามลำดับ (ข้อมูล จปฐ. ปี ๒๕๖๔)

จำนวนประชากรจำแนกตามประเภทอาชีพ ปี ๒๕๖๒						
ข้อมูลความจำเป็นพื้นฐาน ระดับตำบล						
ประเภทอาชีพ	เพศ				รวม	
	ชาย (คน)	%	หญิง (คน)	%	คน	%
กำลังศึกษา	๔๕๖	๑๐.๕๒	๔๔๖	๑๐.๒๙	๙๐๒	๒๐.๘๑
ไม่มีอาชีพ	๒๑๒	๒.๗๙	๑๖๕	๓.๘๑	๓๗๗	๖.๖๐
เกษตรกรรม - ทำนา	๙๐๖	๒๐.๙๐	๙๕๑	๒๑.๙๔	๑,๘๕๗	๔๒.๘๔
เกษตรกรรม - ทำไร่	๘๔	๑.๙๘	๗๕	๑.๗๓	๑๖๑	๓.๗๑
เกษตรกรรม - ทำสวน	๔	๐.๐๙	๒	๐.๐๕	๖	๐.๑๔
เกษตรกรรม - ทำประมง	๐	๐.๐๐	๐	๐.๐๐	๐	๐.๐๐
เกษตรกรรม - ปศุสัตว์	๒	๐.๐๕	๑	๐.๐๒	๓	๐.๐๗
พนักงาน - รับราชการ	๑๖	๐.๓๗	๒๘	๐.๖๕	๔๔	๑.๐๑
พนักงาน - รัฐวิสาหกิจ	๑๐	๐.๒๓	๔	๐.๐๙	๑๔	๐.๓๒
พนักงานบริษัท	๑๖	๐.๓๗	๘	๐.๑๘	๒๔	๐.๕๕
รับจ้างทั่วไป	๔๙๓	๑๑.๓๗	๔๒๕	๙.๘๐	๙๑๘	๒๑.๑๘
ค้าขาย	๒๐	๐.๔๖	๓๘	๐.๘๘	๕๘	๑.๓๔
ธุรกิจส่วนตัว	๔	๐.๐๙	๘	๐.๑๘	๑๒	๐.๒๘
อาชีพอื่นๆ (นอกเหนือที่กล่าวแล้ว)	๒๔	๐.๕๕	๒๖	๐.๖๐	๕๐	๑.๑๕
<b>รวม</b>	<b>๒,๑๕๘</b>	<b>๔๙.๗๘</b>	<b>๒,๑๗๗</b>	<b>๕๐.๒๒</b>	<b>๔,๓๓๕</b>	<b>๑๐๐.๐๐</b>

### ตำบลซึบ อําเภอบ้านเขว้า จังหวัดชัยภูมิ

#### แหล่งตลาดทางการเกษตร

เกษตรกรที่ปลูกอ้อยโรงงานนำผลผลิตไปขายที่โรงงานน้ำตาลในอําเภอแก้งสนามนาง และอําเภอพิมาย จังหวัดนครราชสีมา เกษตรกรที่ปลูกมันสำปะหลังนำผลผลิตไปขายที่แหล่งรับซื้อในอําเภอหนองบัวระเหว และในอําเภอจัตุรัส จังหวัดชัยภูมิ เกษตรกรที่ปลูกข้าวนำผลผลิตไปขายที่ร้านรับซื้อ สหกรณ์การเกษตร และโรงสี ในอําเภอหนองบัวระเหว และอําเภอบ้านเขว้า จังหวัดชัยภูมิ เกษตรกรที่เลี้ยงสัตว์มีพ่อค้ามารับซื้อ หรือบางส่วนนำไปจำหน่ายที่ตลาดนัด ดังตารางต่อไปนี้

แหล่งตลาด	ที่ตั้ง	ระยะทาง (กิโลเมตร)
<b>อ้อยโรงงาน</b>		
- โรงงานน้ำตาลราชสีมา	อำเภอแก้งสนามนาง จังหวัดนครราชสีมา	๘๐
- โรงงานอุตสาหกรรมโคราช	อำเภอพิมาย จังหวัดนครราชสีมา	๑๓๐
- ลานรับซื้ออ้อย	ตำบลซัน อำเภอบ้านเขว้า จังหวัดชัยภูมิ	๔

แหล่งตลาด	ที่ตั้ง	ระยะทาง (กิโลเมตร)
<b>มันสำปะหลัง</b>		
- โรงแปงตั้งเกาสง	อำเภอบ้านเขว้า จังหวัดชัยภูมิ	๒๗
- ลานมันม่วงทอง	อำเภอบ้านเขว้า จังหวัดชัยภูมิ	๒๕
- ลานรับซื้อบ้านห้วยแย้	อำเภอหนองบัวระเหว จังหวัดชัยภูมิ	๑๔
- ลานรับซื้อบ้านแจ้ง	อำเภอหนองบัวระเหว จังหวัดชัยภูมิ	๖
- หจก.นิคมพัฒนา	อำเภอหนองบัวระเหว จังหวัดชัยภูมิ	๑๙
- บริษัท แป้งมันแสงเพชร จำกัด	อำเภอหนองบัวระเหว จังหวัดชัยภูมิ	๒๓
<b>ข้าว</b>		
- โรงสีข้าวพนพร	อำเภอบ้านเขว้า จังหวัดชัยภูมิ	๒๗
- ลานรับซื้อข้าว(อดีตกำนันขุนทอง)	อำเภอบ้านเขว้า จังหวัดชัยภูมิ	๒๗

หมายเหตุ : ระยะทางจากที่ทำการองค์การบริหารส่วนตำบลถึงแหล่งตลาด

## ๖.๒ การประมง

ในเขตองค์การบริหารส่วนตำบลซันไม่มีการประมง เป็นการจับปลาตามธรรมชาติในบริเวณในครัวเรือนตามฤดูกาลเท่านั้น

## ๖.๓ การปศุสัตว์

การปศุสัตว์ในเขตองค์การบริหารส่วนตำบลซัน เป็นการประกอบกิจการในลักษณะเลี้ยงในครัวเรือนเป็นอาชีพหลักและอาชีพเสริม เช่น การเลี้ยงไก่ เป็ด โค สุกร กระบือ เพื่อจำหน่ายและบริโภคเองในครัวเรือน

## ๖.๔ การบริการ

ร้านเสริมสวย จำนวน ๑ แห่ง

## ๖.๕ การท่องเที่ยว

ในเขตพื้นที่องค์การบริหารส่วนตำบลซันไม่มีแหล่งท่องเที่ยว แต่ได้ส่งเสริมการท่องเที่ยวให้เกิดขึ้นในพื้นที่ เช่น การจัดงานประเพณีต่างๆ ชาวญ้อกร การส่งเสริมการปั่นจักรยาน และส่งเสริมกิจกรรมของวัด

## ๖.๖ อุตสาหกรรม

ในเขตองค์การบริหารส่วนตำบลซันไม่มีอุตสาหกรรม แต่มีการประกอบโรงสีขนาดเล็ก จำนวน ๓๔ แห่ง

## ๖.๗ การพาณิชย์และกลุ่มอาชีพ



### การพาณิชย์

เสาสัญญาณ	๓	แห่ง	ฟาร์มไก่	๒	แห่ง
โรงนมจืด	๑	แห่ง	ร้านตัดผม	๑	แห่ง
ครนอ้อย	๑	แห่ง	บ้านเช่า	๒	แห่ง
ร้านค้าต่างๆ	๖๐	แห่ง	โรงสีข้าว	๓๔	แห่ง
ร้านอาหาร	๘	แห่ง	ร้านซ่อมรถ	๕	แห่ง
บ้านเช่า	๒	แห่ง			

### องค์กร/กลุ่มอาชีพ

จากการจัดเวทีชุมชนและสอบถามตัวแทนกลุ่มและองค์กรในชุมชน ทำให้ได้ข้อมูลกลุ่มต่างๆ ในตำบลซึบ ดังนี้ กลุ่มเย็บผ้าขาวม้า กลุ่มทอเสื่อกก กลุ่มจักสาน และกลุ่มผลิตปุ๋ยชีวภาพ ในจำนวนดังกล่าวมีกลุ่มที่น่าสนใจ เช่น กลุ่มผลิตปุ๋ยชีวภาพ หมู่ที่ ๓ , ๑๑ ซึ่งเป็นการผลิตหมุนเวียนเพื่อนำมาใช้ในกลุ่ม และ กลุ่มจัดทำพวงหรีด หมู่ที่ ๘ ซึ่งเป็นสินค้าพื้นบ้านระดับตำบล

### ตาราง องค์กร/กลุ่มอาชีพในตำบลซึบ

กลุ่ม	ที่ตั้ง (หมู่ที่)	จำนวนสมาชิก (ราย)	กิจกรรม
๑. กลุ่มอนุรักษ์วิถี “ชาวญัฮกุร”	หมู่ที่ ๒	๕๗	กิจกรรมวิถีชาว “ญัฮกุร”
๒. กลุ่มอนุรักษ์พืชสมุนไพรบ้านหินลาด	หมู่ที่ ๔	๒๕	กิจกรรมการอนุรักษ์พืชสมุนไพร
๓. กลุ่มส่งเสริมการทอผ้าขาวม้า	หมู่ที่ ๕	๒๔	ทอผ้าขาวม้าเพื่อจำหน่าย
๔. กลุ่มทำพวงหรีด	หมู่ที่ ๘	๒๐	ทำพวงหรีดเพื่อจำหน่าย
๕. กลุ่มผลิตปุ๋ยชีวภาพ	หมู่ที่ ๓ , ๑๑	๑๕๐	ผลิตปุ๋ยเพื่อจำหน่ายและใช้ในครัวเรือน
๖. กลุ่มอนุรักษ์พันธุ์กระป๋องไทย	หมู่ที่ ๓	๑๕	อนุรักษ์พันธุ์กระป๋องไทย

### ๖.๘ แรงงาน

จากการสำรวจข้อมูลพื้นฐานพบว่า ประชากรที่มีอายุ ๑๕ - ๖๐ ปี อยู่ในกำลังแรงงาน ร้อยละ ๙๕ เมื่อเทียบกับอัตราส่วนกับจังหวัด ร้อยละ ๗๓.๙๙ ซึ่งสูงกว่ามาก แต่ค่าแรงในพื้นที่ต่ำกว่าระดับจังหวัด โดยเฉพาะแรงงานด้านการเกษตร ประชากรอายุระหว่าง ๒๕ - ๕๐ ปี บางส่วน ไปรับจ้างทำงานนอกพื้นที่ รวมทั้งแรงงานที่ไปทำงานต่างประเทศ ปัญหาที่พบคือ ประชากรต้องไปทำงานนอกพื้นที่ในเมืองที่มีโรงงานอุตสาหกรรม บริษัท ห้างร้านใหญ่ๆ เพราะในพื้นที่ไม่มีโรงงานอุตสาหกรรมที่มีการจ้างแรงงานเยอะ

## ๗. ศาสนา ประเพณี วัฒนธรรม

### ๗.๑ การนับถือศาสนา

ประชาชนในตำบลซันจะนับถือศาสนาพุทธโดยมีศาสนาสถานคือ วัด ๑๐ แห่ง สำนักสงฆ์ ๕ แห่ง ดังนี้

ที่	ชื่อศาสนสถาน	สถานที่ตั้ง		จำนวนพระสงฆ์			
		บ้าน	หมู่ที่	พระ	เณร	ชี	รวม
๑	วัดท่าสง่า	หนองอ้อ	๑	๑	-	-	๑
๒	วัดจำปาทอง	บ้านวังกำแพง	๒	๔			๔
๓	วัดหนองกระทุ่ม	บ้านหนองกระทุ่ม	๓	๔			๔
๔	วัดบ้านหินลาด	บ้านหินลาด	๔	๑			๑
๕	วัดโคกสว่าง	บ้านยางนาดี	๕	๒			๒
๗	วัดป่าถ้ำสงแคน	บ้านสงแคน	๖	๑			๑
๘	วัดเพ็กใหญ่ คงคา คีรี	บ้านสงแคน	๖	๓			๓
๙	วัดกุดตะเคียน	บ้านกุดตะเคียน	๗	๑			๑
๑๐	วัดใหม่หนองแดง	บ้านใหม่หนองแดง	๙	๒	๑		๓
๑๑	สำนักสงฆ์โนนนาวาง	บ้านโนนนาวาง	๘	๕	-	-	๕
๑๒	สำนักสงฆ์วัดดอยแก้วรัตนชัยมงคล	บ้านโนนนาวาง	๘	๑	-	-	๑
๑๓	สำนักสงฆ์ บ้านหนองอ้อ	หนองอ้อ	๑	๑			๑
๑๔	สำนักสงฆ์วัดป่ายางนาดี (๖)	บ้านยางนาดี	๕	๒	-	-	๒
๑๕	สำนักสงฆ์บ้านวังกำแพง	บ้านวังกำแพง	๒	๒	-	-	๒
รวม				๓๐	๑	-	๓๑

### ๗.๒ ประเพณีและงานประจำปี

- ประเพณีวันขึ้นปีใหม่ ประมาณเดือน มกราคม
- งานประจำปีเจ้าพญาแล อำเภอบ้านเขว้า ประมาณเดือน กุมภาพันธ์
- ประเพณีทำบุญกลางบ้าน ประมาณเดือน พฤษภาคม
- ประเพณีวันสงกรานต์ ประมาณเดือน เมษายน
- ประเพณีชาวญ้อฮูร์ ประมาณเดือน เมษายน
- ประเพณีลอยกระทง ประมาณเดือน พฤศจิกายน
- ประเพณีวันเข้าพรรษา ออกพรรษา ประมาณเดือน กรกฎาคม ตุลาคม

### ๗.๓ ภูมิปัญญาท้องถิ่น ภาษาถิ่น

ภูมิปัญญาท้องถิ่น ประชาชนในเขตพื้นที่ได้อนุรักษ์ภูมิปัญญาท้องถิ่น ได้แก่ วิธีการทอเสื่อจากต้นกก สานแห

ภาษาถิ่น ประชาชนส่วนใหญ่พูดภาษาอีสาน อีกกลุ่มคือ ญ้อฮูร์ คือ ชุมชนที่ใช้ภาษามอญโบราณ กลุ่มชนดังกล่าว เรียกตนเองว่า “ญ้อฮูร์” (Nyah-Kur) แปลว่า “คนภูเขา” คนไทยในเมืองเรียกชนกลุ่มนี้ว่า “ชาวบน” ส่วนใหญ่อาศัยเขตพื้นที่บ้านวังกำแพง หมู่ที่ ๒ ตำบลซัน อำเภอบ้านเขว้า จังหวัดชัยภูมิ

### ๗.๔ สินค้าพื้นเมืองและของที่ระลึก

ประชาชนในตำบลซึบได้มีสินค้าพื้นเมืองและของฝากส่วนใหญ่จะเป็น สื่อกก ผ้าขาวม้า ที่บ้านยางนาดี หมู่ที่ ๕ หมู่ที่ ๑๐ ในพื้นที่มีต้นกกที่มีอยู่ตามธรรมชาติอย่างมากมาย และประชาชนเริ่มหันมาปลูกต้นกกเพื่อผลิตสื่อกก ของกลุ่มผู้สูงอายุในตำบล

## ๘. ทรัพยากรธรรมชาติ

**๘.๑ น้ำ** ที่ใช้ในการอุปโภค-บริโภค เป็นน้ำที่ได้จากน้ำฝน และน้ำดิบ หนองน้ำสาธารณะ จากแม่น้ำชี ซึ่งจะต้องนำมาผ่านกระบวนการของระบบประปา

**๘.๒ ป่าไม้** ในเขตพื้นที่องค์การบริหารส่วนตำบลซึบ ลักษณะของไม้/ป่าไม้ มีลักษณะป่าไม้ผลัดใบ คือป่าที่มีต้นไม้ซึ่งจะผลัดใบในฤดูแล้งเมื่อต้นไม้ขาดน้ำ บริเวณที่เป็นที่ราบหรือเชิงเขาที่มีดินแห้งหรือเป็นดินลูกรังหรือหินกรวดลูกรัง ซึ่งเป็นดินโปร่งถ่ายเทน้ำได้ดี เป็นป่าโปร่ง มีต้นไม้ขนาดความสูง ปานกลางหรือต่ำและมีหญ้าสูงเป็นพันธุ์ไม้ปกคลุมดินกับไม้พุ่มชนิดต่าง ๆ มีไม้ป่าเบญจพรรณด้วย เช่น ไม้เต็ง ไม้รัง ไม้พลวง ไม้เหียง ไม้ชิงชัน ไม้พยุง ไม้กรดหรือสะแบง เป็นต้น ซึ่งเป็นไม้เนื้อแข็งที่มีคุณค่าทางเศรษฐกิจ

**๘.๓ ภูเขา** ในเขตพื้นที่องค์การบริหารส่วนตำบลซึบมีพื้นที่ติดระหว่างเขตเขาจอมจ้อง เขาสามพันตา

### ๘.๔ คุณภาพของทรัพยากรธรรมชาติที่สำคัญขององค์กรปกครองส่วนท้องถิ่น

ในพื้นที่ขององค์การบริหารส่วนตำบลซึบส่วนมากเป็นพื้นที่ป่าไม้มีพื้นที่เขตป่าสงวนแห่งชาติจำนวนมาก พื้นที่สาธารณะประโยชน์ พื้นที่ สปก.๔-๐๑ ที่ไร่ นา สวน ที่อยู่อาศัย ร้านค้า ตามลำดับ และมีทรัพยากรธรรมชาติในพื้นที่ ก็ได้แก่ ดิน น้ำ ต้นไม้ อากาศที่ไม่มีมลพิษ น้ำฝน น้ำในการเกษตรก็ต้องรอฤดูฝนมีแหล่งน้ำใช้ในการเกษตรไม่เพียงพอ ปัญหาคือยังไม่สามารถหาแหล่งน้ำสำหรับการเกษตรได้เพิ่มขึ้น เพราะพื้นที่ส่วนมากเป็นของประชาชน เอกชน โครงการปลูกต้นไม้ในวันสำคัญต่างๆ ในพื้นที่ของสาธารณะรวมทั้งปรับปรุงสภาพภูมิทัศน์ให้ร่มรื่นสวยงาม เป็นที่พักผ่อนหย่อนใจของประชาชน ฯลฯ

## ๙. อื่นๆ (โครงการอ่างเก็บน้ำลำน้ำชีอันเนื่องมาจากพระราชดำริ จ.ชัยภูมิ)

### ๙.๑ โครงการอ่างเก็บน้ำลำน้ำชีอันเนื่องมาจากพระราชดำริ จ.ชัยภูมิ สรุปได้ดังนี้

๑.วัตถุประสงค์โครงการ เพื่อพัฒนาแหล่งน้ำต้นทุนสำหรับสนับสนุนพื้นที่การเกษตร บรรเทาปัญหาอุทกภัยในพื้นที่ชุมชนและเขตเกษตรกรรม เป็นแหล่งน้ำด้านการอุปโภคบริโภค อุตสาหกรรม และเพื่อรองรับแผนการพัฒนาที่เพิ่มขึ้นให้เต็มศักยภาพในลุ่มน้ำชี

๒.ที่ตั้งโครงการ อยู่บริเวณพื้นที่บ้านยางนาดี ต.ซึบ อ.บ้านเขว้า และพื้นที่บ้านละหานค้าย ต.โคกสะอาด อ.หนองบัวระเหว จ.ชัยภูมิ

๓.ลักษณะโครงการ ประกอบด้วยกิจกรรมหลัก ดังนี้

๑) เขื่อนดินประเภทแบ่งโซน (Zone Dam) ความยาว ๑,๕๘๐ เมตร ความสูง ๒๔ เมตร ความกว้างสันทำนบดิน ๙ เมตร และขนาดความจุที่ระดับเก็บกัก ๗๐.๒๑ ล้านลูกบาศก์เมตร

๒) อาคารระบายน้ำล้น (Spillway) ชนิดประตูระบายเหล็กบานโค้ง ขนาดความกว้าง ๑๒.๕๐x๗.๕๐ เมตร จำนวน ๖ บาน

๓) อาคารส่งน้ำลงลำน้ำเดิม ขนาดท่อส่งน้ำจำนวน ๒ แฉก กว้าง ๓.๘๐ เมตร สูง ๓.๐๐ เมตร

๔.ระยะเวลาดำเนินโครงการ ๖ ปี (ปีงบประมาณ พ.ศ.๒๕๖๒-๒๕๖๗)

๕.ค่าใช้จ่าย รวมทั้งสิ้น ๓,๑๐๐ ล้านบาท

๖.ประโยชน์ที่ประชาชนจะได้รับ ดังนี้

- ๑) เป็นแหล่งน้ำสนับสนุนสถานีสูบน้ำตามลำน้ำชีตั้งแต่บริเวณท้ายเขื่อนในเขตพื้นที่จังหวัดชัยภูมิ จนถึงจุดบรรจบลำน้ำพองในเขตพื้นที่ จ.ขอนแก่น
- ๒) พื้นที่รับประโยชน์ในฤดูฝน จำนวน ๗๕,๐๐๐ ไร่ และฤดูแล้ง จำนวน ๓๐,๐๐๐ ไร่
- ๓) เป็นแหล่งน้ำสนับสนุนการประมง
- ๔) สามารถช่วยบรรเทาอุทกภัยบริเวณพื้นที่ท้ายอ่างเก็บน้ำ

อนึ่ง พระบาทสมเด็จพระบรมชนกาธิเบศร มหาภูมิพลอดุลยเดชมหาราช บรมนาถบพิตร

พระราชทานกระแสพระราชดำริ เกี่ยวกับงานชลประทาน เมื่อวันที่ ๕ เม.ย. ๒๕๒๖ ความตอนหนึ่งว่า “เขื่อนเก็บกักน้ำลำน้ำชี พิกัดทำเลที่สร้างเขื่อน ๔๗PQT๘๘๖-๖๕๐ แผนที่มาตราส่วน ๑/๕๐,๐๐๐ ระวัง ๕๓๔๐ IV ในเขต อ.จัตุรัส จ.ชัยภูมิ ซึ่งกรมชลประทานได้วางโครงการจะก่อสร้างขึ้นนั้น ปรากฏว่ามีปัญหาเรื่องที่ดินภายในอ่างเก็บน้ำมาก เพราะพื้นที่ถูกน้ำท่วมเป็นอ่างเก็บน้ำถึง ๑๕๐,๐๐๐ ไร่ ประกอบกับมีราษฎรอยู่อาศัย ทำกินอยู่ในพื้นที่ดังกล่าวนี้เป็นจำนวนมากด้วย ทำให้การแก้ไขปัญหาเรื่องที่ดิน ของอ่างเก็บน้ำแห่งนี้กระทำได้ยากมาก จึงควรพิจารณาเลื่อนเขื่อนเก็บกักน้ำลำน้ำชีมาก่อสร้างได้ลงไปพิกัด ๔๗POT๙๘๔-๔๘๕ แผนที่มาตราส่วน ๑/๕๐,๐๐๐ ระวัง ๕๓๔๐ ซึ่งอ่างเก็บน้ำอาจจะเล็กลงแต่ปัญหาเรื่องที่ดินภายในอ่างเก็บน้ำมีน้อยสามารถทำการก่อสร้างได้ และควรพิจารณาวางโครงการและก่อสร้างอ่างเก็บน้ำหรือฝายทดน้ำตรงบริเวณต้นน้ำลำน้ำชี และตามลำน้ำสาขาต่างๆ ของลำน้ำชี เพื่อจัดหาน้ำช่วยเหลือราษฎรหมู่บ้านต่างๆ ในพื้นที่ที่จะเป็นอ่างเก็บน้ำลำน้ำชีเดิมให้สามารถมีน้ำทำการเพาะปลูกได้ทั้งในระยะฤดูฝนและฤดูแล้ง และมีน้ำเพื่อการอุปโภคบริโภคตลอดปีด้วย”

จากเว็บไซต์ *Koratdaily*

\*\*\*\*\*

## ส่วนที่ 2

### ยุทธศาสตร์การพัฒนาองค์กรปกครองส่วน

#### 1. ความสัมพันธ์ระหว่างแผนพัฒนาระดับมหภาค

การวางยุทธศาสตร์การพัฒนาขององค์กรปกครองส่วนท้องถิ่น เป็นกระบวนการกำหนดทิศทาง การพัฒนาในอนาคต โดยกำหนดความต้องการและแนวทางในการดำเนินงาน เพื่อให้บรรลุเป้าหมายบนพื้นฐานของการรวบรวมข้อมูล การวิเคราะห์ข้อมูลอย่างเป็นระบบ สอดคล้องกับศักยภาพ ปัญหา และความต้องการของชุมชน เพื่อให้บรรลุตามเป้าหมาย โดยสามารถแก้ปัญหา และสามารถตอบสนองความต้องการของชุมชนได้อย่างครอบคลุม

ในการจัดยุทธศาสตร์การพัฒนาองค์กรบริหารส่วนตำบลขึ้น นอกจากการคำนึงถึงอำนาจหน้าที่ในการบริหารราชการตามที่กฎหมายกำหนดไว้แล้ว ยังคำนึงถึงความสอดคล้องกับแนวทางในการพัฒนาประเทศ และการวิเคราะห์ศักยภาพเพื่อประเมินสถานการณ์การพัฒนาในปัจจุบันที่มีผลต่อการพัฒนาองค์กรบริหารส่วนตำบลขึ้น เพื่อยกระดับขีดความสามารถขององค์กรในการบริหารราชการท้องถิ่น ควบคู่กับการสร้างสังคมให้เป็นเมืองน่าอยู่ มีคุณภาพชีวิตที่ดี โดยทิศทางการพัฒนาในระดับต่าง ๆ ที่สัมพันธ์กับกรอบแนวคิดในการวางแผนพัฒนาขององค์กรบริหารส่วนตำบลขึ้น

##### 1.1 แผนยุทธศาสตร์ชาติ 20 ปี (พ.ศ.2561-2580)

โดยที่รัฐธรรมนูญแห่งราชอาณาจักรไทย มาตรา 65 กำหนดให้รัฐพึงจัดให้มียุทธศาสตร์ชาติเป็นเป้าหมายการพัฒนาประเทศอย่างยั่งยืน ตามหลักธรรมาภิบาลเพื่อใช้เป็นกรอบในการจัดทำแผนต่างๆ ให้สอดคล้องและบูรณาการกันเพื่อให้เกิดเป็นพลังผลักดันร่วมกันไปสู่เป้าหมายดังกล่าว โดยให้เป็นไปตามที่กำหนดในกฎหมายว่าด้วยการจัดทำยุทธศาสตร์ชาติ และต่อมาได้มีการตราพระราชบัญญัติการจัดทำยุทธศาสตร์ชาติ พ.ศ.2560 มีผลบังคับใช้เมื่อวันที่ 1 สิงหาคม 2560 โดยกำหนดให้มีการแต่งตั้งคณะกรรมการยุทธศาสตร์ชาติ เพื่อรับผิดชอบในการจัดทำร่างยุทธศาสตร์ชาติ กำหนดวิธีการการมีส่วนร่วมของประชาชนในการจัดทำร่างยุทธศาสตร์ชาติ ในการติดตาม การตรวจสอบ และการประเมินผล รวมทั้งกำหนดมาตรการส่งเสริมและสนับสนุนให้ประชาชนทุกภาคส่วนดำเนินการให้สอดคล้องกับยุทธศาสตร์ชาติ

เพื่อให้เป็นไปตามที่กำหนดในพระราชบัญญัติการจัดทำยุทธศาสตร์ชาติ พ.ศ.2560 คณะกรรมการยุทธศาสตร์ชาติได้แต่งตั้งคณะกรรมการจัดทำยุทธศาสตร์ชาติด้านต่าง ๆ รวม 6 คณะ อันประกอบด้วย คณะกรรมการจัดทำยุทธศาสตร์ชาติด้านความมั่นคง คณะกรรมการจัดทำยุทธศาสตร์ชาติด้านการสร้างความสามารถในการแข่งขัน คณะกรรมการจัดทำยุทธศาสตร์ชาติด้านการพัฒนาและเสริมสร้างศักยภาพทรัพยากรมนุษย์ คณะกรรมการจัดทำยุทธศาสตร์ชาติด้านการสร้างโอกาสและความเสมอภาคทางสังคม คณะกรรมการจัดทำยุทธศาสตร์ชาติด้านการสร้างการเติบโตบนคุณภาพชีวิตที่เป็นมิตรต่อสิ่งแวดล้อม และคณะกรรมการจัดทำยุทธศาสตร์ชาติด้านการปรับสมดุลและพัฒนาระบบการบริหารจัดการภาครัฐ เพื่อรับผิดชอบในการดำเนินการจัดทำร่างยุทธศาสตร์ชาติให้เป็นไปตามหลักเกณฑ์ วิธีการ และเงื่อนไขที่กำหนดตลอดจนได้จัดให้มีการรับฟังความคิดเห็นของประชาชนและหน่วยงานของรัฐที่เกี่ยวข้องอย่างกว้างขวางเพื่อประกอบการพิจารณาจัดทำร่างยุทธศาสตร์ชาติตามที่กฎหมายกำหนดแล้ว

ยุทธศาสตร์ชาติ 20 ปี (พ.ศ.2561-2580) เป็นยุทธศาสตร์ชาติฉบับแรกของประเทศไทย ตามรัฐธรรมนูญแห่งราชอาณาจักรไทย ซึ่งจะต้องนำไปสู่การปฏิบัติเพื่อให้ประเทศไทยบรรลุวิสัยทัศน์

“ประเทศไทยมีความมั่นคง มั่งคั่ง ยั่งยืน เป็นประเทศพัฒนาแล้ว ด้วยการพัฒนาตามหลักปรัชญาของเศรษฐกิจพอเพียง” ภายในช่วงเวลาดังกล่าว เพื่อความสุขของคนไทยทุกคน สรุปลงได้ ดังนี้

### ยุทธศาสตร์ชาติ : กรอบการพัฒนาระยะยาว

**เพื่อให้บรรลุวิสัยทัศน์**  
 “ประเทศไทยมีความมั่นคง มั่งคั่ง ยั่งยืน เป็นประเทศพัฒนาแล้ว  
 ด้วยการพัฒนาตามปรัชญาของเศรษฐกิจพอเพียง”  
 นำไปสู่การพัฒนาให้คนไทยมีความสุข  
 และตอบสนองต่อการบรรลุ  
 ซึ่งผลประโยชน์แห่งชาติ ในการที่จะพัฒนาคุณภาพชีวิต  
 สร้างรายได้ระดับสูงเป็นประเทศพัฒนาแล้ว และสร้าง  
 ความสุขของคนไทย **สังคมมีความมั่นคง เสมอภาคและ  
 เป็นธรรม ประเทศสามารถแข่งขันได้ในระบบเศรษฐกิจ**



### ความเชื่อมโยงของยุทธศาสตร์ชาติกับแผนในระดับต่างๆ



แล้ว ดั  
 ยั่งยืน”

๑๖  
 คั้ง  
 าย

และบูรณาการแห่งเขตอำนาจรัฐ การดำรงอยู่อย่างมั่นคง ยั่งยืนของสถาบันหลักของชาติ การดำรงอยู่อย่างมั่นคงของชาติและประชาชนจากภัยคุกคามทุกรูปแบบ การอยู่ร่วมกันในชาติอย่างสันติสุขเป็นปึกแผ่นมีความมั่นคงทางสังคมท่ามกลางพหุสังคมและการมีเกียรติและศักดิ์ศรีของความเป็นมนุษย์ ความเจริญเติบโตของชาติความเป็นธรรมและความอยู่ดีมีสุขของประชาชน ความยั่งยืนของฐานทรัพยากรธรรมชาติสิ่งแวดล้อม ความมั่นคงทางพลังงานและอาหารความสามารถในการรักษาผลประโยชน์ของชาติภายใต้การเปลี่ยนแปลงของสถานะแวดล้อมระหว่างประเทศและการอยู่ร่วมกันอย่างสันติประสานสอดคล้องกัน ด้านความมั่นคงในประชาคมอาเซียนและประชาคมโลกอย่างมีเกียรติและศักดิ์ศรีไม่เป็นภาระของโลกและสามารถเกื้อกูลประเทศที่มีศักยภาพทางเศรษฐกิจที่ดียิ่งกว่า

ในการที่จะบรรลุวิสัยทัศน์และทำให้ประเทศไทยพัฒนาไปสู่อนาคตที่พึงประสงค์นั้น จำเป็นจะต้องมีการวางแผนและกำหนดยุทธศาสตร์การพัฒนาในระยะยาว และกำหนดแนวทางการพัฒนาของทุกภาคส่วนให้ขับเคลื่อนไปในทิศทางเดียวกัน ดังนั้น จึงจำเป็นต้องกำหนดยุทธศาสตร์ชาติในระยะยาว เพื่อถ่ายทอดแนวทางการพัฒนาสู่การปฏิบัติในแต่ละช่วงเวลาอย่างต่อเนื่องและมีการบูรณาการ และสร้างความเข้าใจถึงอนาคตของประเทศไทยร่วมกัน และเกิดการรวมพลังของทุกภาคส่วนในสังคมทั้งประชาชน เอกชน ประชาสังคมในการขับเคลื่อนการพัฒนาเพื่อการสร้างและรักษาไว้ซึ่งผลประโยชน์แห่งชาติและบรรลุวิสัยทัศน์ “ประเทศไทยมีความมั่นคง มั่งคั่ง ยั่งยืนเป็นประเทศพัฒนาแล้ว ด้วยการพัฒนาตามหลักปรัชญาของเศรษฐกิจพอเพียง ” หรือคติพจน์ประจำชาติ “มั่นคง มั่งคั่ง ยั่งยืน” เพื่อให้ประเทศมีขีดความสามารถในการแข่งขัน มีรายได้สูงอยู่ในกลุ่มประเทศพัฒนาแล้ว คนไทยมีความสุข อยู่ดี กินดี สังคมมีความมั่นคงเสมอภาค และเป็นธรรม ซึ่งยุทธศาสตร์ชาติที่จะใช้เป็นกรอบแนวทางการพัฒนาในระยะ 20 ปีต่อจากนี้ไป

โดยมีเป้าหมายการพัฒนาประเทศ คือ **“ประเทศไทยมั่นคง ประชาชนมีความสุข เศรษฐกิจพัฒนาอย่างต่อเนื่อง สังคมเป็นธรรม ฐานทรัพยากรธรรมชาติยั่งยืน”** โดยยกระดับศักยภาพของประเทศในหลากหลายมิติ พัฒนาคคนในทุกมิติและในทุกช่วงวัยให้เป็นคนดี เก่ง และมีคุณภาพ สร้างโอกาสและความเสมอภาคทางสังคม สร้างการเติบโตบนคุณภาพชีวิตที่เป็นมิตรกับสิ่งแวดล้อม และมีภาครัฐของประชาชนเพื่อประชาชนและประโยชน์ส่วนรวม โดยการประเมินผลการพัฒนาตามยุทธศาสตร์ชาติประกอบด้วย

- 1) ความอยู่ดีมีสุขของคนไทยและสังคมไทย
- 2) ขีดความสามารถในการแข่งขัน การพัฒนาเศรษฐกิจ และการกระจายรายได้
- 3) การพัฒนาทรัพยากรมนุษย์ของประเทศ
- 4) ความเท่าเทียมและความเสมอภาคของสังคม
- 5) ความหลากหลายทางชีวภาพ คุณภาพสิ่งแวดล้อม และความยั่งยืนของทรัพยากรธรรมชาติ
- 6) ประสิทธิภาพการบริหารจัดการและการเข้าถึงการให้บริการของภาครัฐ

# เป้าประสงค์สำคัญ 30 ลำดับแรก จัดกลุ่มตาม ยุทธศาสตร์ชาติ 20 ปี

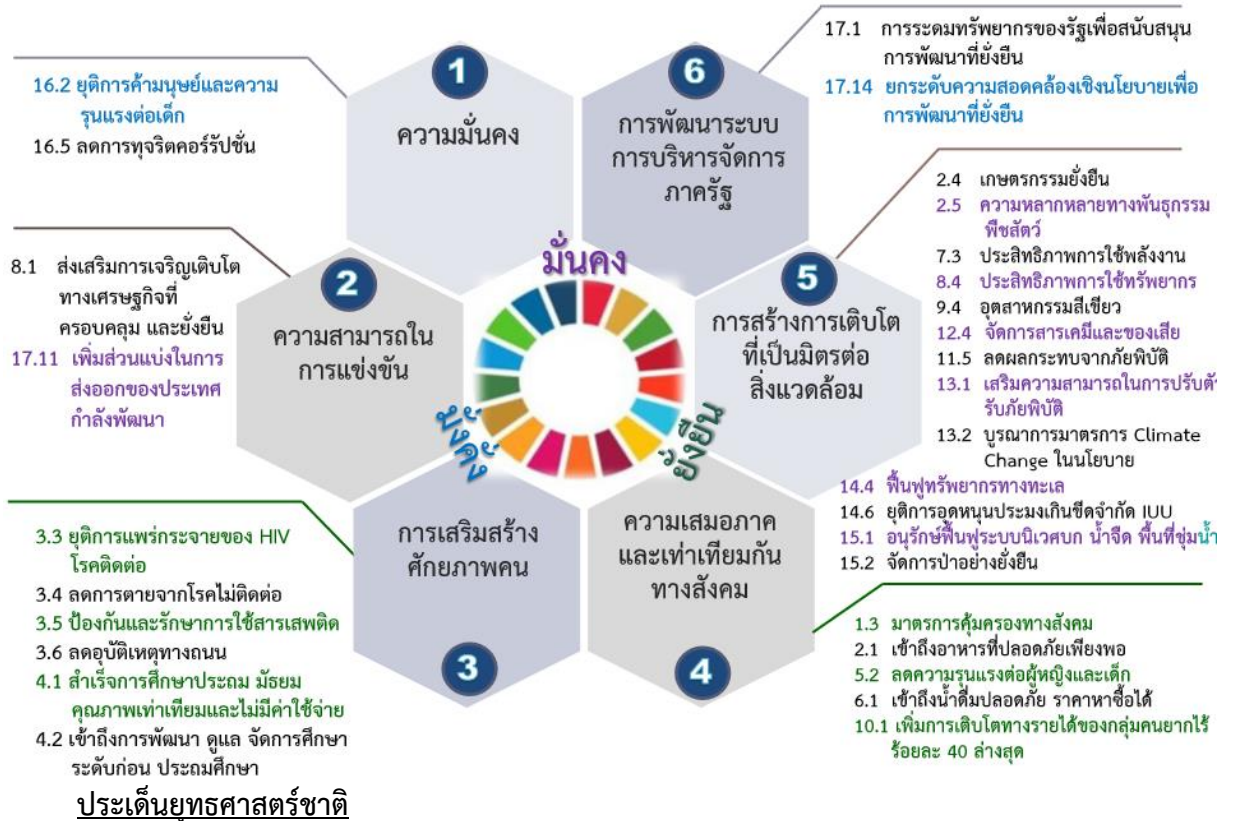

## 1) ยุทธศาสตร์ชาติด้านความมั่นคง

- (1) การรักษาความสงบภายในประเทศ
- (2) การป้องกันและแก้ไขปัญหาที่มีผลกระทบต่อความมั่นคง
- (3) การพัฒนาศักยภาพของประเทศให้พร้อมเผชิญภัยคุกคามที่กระทบต่อ

ความมั่นคงของชาติ

- (4) การบูรณาการความร่วมมือด้านความมั่นคงกับอาเซียนและนานาชาติ

รวมถึงองค์กรภาครัฐและที่มีใช้ภาครัฐ

- (5) การพัฒนากลไกการบริหารจัดการความมั่นคงแบบองค์รวม

## 2) ยุทธศาสตร์ชาติด้านการสร้างความสามารถในการแข่งขัน

- (1) การเกษตรสร้างมูลค่า
- (2) อุตสาหกรรมและบริการแห่งอนาคต
- (3) สร้างความหลากหลายด้านการท่องเที่ยว
- (4) โครงสร้างพื้นฐาน เชื่อมไทย เชื่อมโลก
- (5) พัฒนาเศรษฐกิจบนพื้นฐานผู้ประกอบการยุคใหม่

## 3) ยุทธศาสตร์ชาติด้านการพัฒนาและเสริมสร้างศักยภาพทรัพยากรมนุษย์

- (1) การปรับเปลี่ยนค่านิยมและวัฒนธรรม
- (2) การพัฒนาคุณภาพคนตลอดช่วงชีวิต
- (3) ปฏิรูปกระบวนการเรียนรู้ที่ตอบสนองต่อการเปลี่ยนแปลงในศตวรรษที่ 21
- (4) การตระหนักถึงพหุปัญญาของมนุษย์ที่หลากหลาย



- (5) การเสริมสร้างให้คนไทยมีสุขภาพที่ดี
- (6) การสร้างสภาพแวดล้อมที่เอื้อต่อการพัฒนาและเสริมสร้างศักยภาพทรัพยากรมนุษย์
- (7) การเสริมสร้างศักยภาพการกีฬาในการสร้างคุณค่าทางสังคมและพัฒนาประเทศ

#### 4) ยุทธศาสตร์ชาติด้านการสร้างโอกาสและความเสมอภาคทางสังคม

- (1) การลดความเหลื่อมล้ำ สร้างความเป็นธรรมในทุกมิติ
- (2) การกระจายศูนย์กลางความเจริญทางเศรษฐกิจ สังคม และเทคโนโลยี
- (3) การเสริมสร้างพลังทางสังคม
- (4) การเพิ่มขีดความสามารถของชุมชนท้องถิ่นในการพัฒนา การพึ่งตนเองและการจัดการตนเอง

#### 5) ยุทธศาสตร์ชาติด้านการสร้างการเติบโตบนคุณภาพชีวิตที่เป็นมิตรกับสิ่งแวดล้อม

- (1) สร้างการเติบโตอย่างยั่งยืนบนสังคมเศรษฐกิจสีเขียว
- (2) สร้างการเติบโตอย่างยั่งยืนบนสังคมเศรษฐกิจภาคทะเล
- (3) สร้างการเติบโตอย่างยั่งยืนบนสังคมที่เป็นมิตรต่อสภาพภูมิอากาศ
- (4) พัฒนาพื้นที่เมือง ชนบท เกษตรกรรมและอุตสาหกรรมเชิงนิเวศ

มุ่งเน้นความเป็นเมืองที่เติบโตอย่างต่อเนื่อง

- (5) พัฒนาความมั่นคงน้ำ พลังงาน และเกษตรที่เป็นมิตรต่อสิ่งแวดล้อม
- (6) ยกระดับกระบวนการตัดสินใจเพื่อกำหนดอนาคตประเทศ

#### 6) ยุทธศาสตร์ชาติด้านการปรับสมดุลและพัฒนาระบบการบริหารจัดการ

##### ภาครัฐ

- (1) ภาครัฐที่ยึดประชาชนเป็นศูนย์กลาง ตอบสนองความต้องการ และให้บริการอย่างสะดวกรวดเร็ว โปร่งใส
- (2) ภาครัฐบริหารงานแบบบูรณาการโดยมียุทธศาสตร์ชาติเป็นเป้าหมาย และเชื่อมโยงการพัฒนาในทุกระดับ ทุกประเด็น ทุกภารกิจ และทุกพื้นที่
- (3) ภาครัฐมีขนาดเล็ก gọn เหมาะสมกับภารกิจ ส่งเสริมให้ประชาชนและทุกภาคส่วนมีส่วนร่วมในการพัฒนาประเทศ
- (4) ภาครัฐมีความทันสมัย
- (5) บุคลากรภาครัฐเป็นคนดีและเก่ง ยึดหลักคุณธรรม จริยธรรม มีจิตสำนึกมีความสามารถสูง มุ่งมั่น และเป็นมืออาชีพ
- (6) ภาครัฐมีความโปร่งใส ปลอดการทุจริตและประพฤติมิชอบ
- (7) กฎหมายมีความสอดคล้องเหมาะสมกับบริบทต่าง ๆ และมีเท่าที่จำเป็น

##### จำเป็น

- (8) กระบวนการยุติธรรมเคารพสิทธิมนุษยชนและปฏิบัติต่อประชาชนโดย

เสมอภาค

## 1.2 แผนพัฒนาเศรษฐกิจและสังคมแห่งชาติ (ฉบับปัจจุบัน)

### 1.2.1 แผนพัฒนาเศรษฐกิจและสังคมแห่งชาติ ฉบับที่ 12

แผนพัฒนาเศรษฐกิจและสังคมแห่งชาติ ฉบับที่ 12 ได้จัดทำขึ้นในช่วงเวลาของการปฏิรูปประเทศและสถานการณ์โลกที่เปลี่ยนแปลงอย่างรวดเร็วและเชื่อมโยงกันใกล้ชิดกันมากขึ้น โดยได้น้อมนำหลัก “ปรัชญาของเศรษฐกิจพอเพียง” มาเป็นปรัชญานาทางการพัฒนาประเทศต่อเนื่องจากแผนพัฒนาฉบับที่ 9-11 เพื่อเสริมสร้างภูมิคุ้มกันและช่วยให้สังคมไทยสามารถยืนหยัดอยู่ได้อย่างมั่นคง เกิดภูมิคุ้มกันและมีการบริหารจัดการความเสี่ยงอย่างเหมาะสม ส่งผลให้การพัฒนาประเทศสู่ความสมดุลและยั่งยืน

ในการจัดทำแผนพัฒนาฯ ฉบับที่ 12 ครั้งนี้ สำนักงานคณะกรรมการพัฒนาการเศรษฐกิจและสังคมแห่งชาติ (สศช.) ได้จัดทำบนพื้นฐานของกรอบยุทธศาสตร์ชาติ 20 ปี (พ.ศ.2561-2580) ซึ่งเป็นแผนหลักของการพัฒนาประเทศ และเป้าหมายการพัฒนาที่ยั่งยืน (Sustainable Development Goals: SDGs) รวมทั้งการปรับโครงสร้างประเทศไทยไปสู่ประเทศไทย 4.0 ตลอดจนประเด็นการปฏิรูปประเทศ นอกจากนี้ ได้ให้ความสำคัญกับการมีส่วนร่วมของภาคีการพัฒนาทุกภาคส่วน ทั้งในระดับกลุ่มอาชีพ ระดับภาค และระดับประเทศในทุกขั้นตอนของแผนฯ อย่างกว้างขวางและต่อเนื่อง เพื่อร่วมกันกำหนดวิสัยทัศน์และ ทิศทางการพัฒนาประเทศ รวมทั้งร่วมจัดทารายละเอียดยุทธศาสตร์ของแผนฯ เพื่อมุ่งสู่ “ความมั่นคง มั่งคั่ง และยั่งยืน”

การพัฒนาประเทศในระยะแผนพัฒนาฯ ฉบับที่ 12 จึงเป็นจุดเปลี่ยนที่สำคัญในการเชื่อมต่อกับยุทธศาสตร์ชาติ 20 ปี ในลักษณะการแปลงยุทธศาสตร์ระยะยาวสู่การปฏิบัติ โดยในแต่ละยุทธศาสตร์ของแผนพัฒนาฯ ฉบับที่ 12 ได้กำหนดประเด็นการพัฒนา พร้อมทั้งแผนงาน/โครงการสำคัญที่ต้องดำเนินการให้เห็นผลเป็นรูปธรรมในช่วง 5 ปีแรกของการขับเคลื่อนยุทธศาสตร์ชาติ เพื่อเตรียมความพร้อมคน สังคม และระบบเศรษฐกิจของประเทศให้สามารถปรับตัวรองรับผลกระทบจากการเปลี่ยนแปลงได้อย่างเหมาะสม ขณะเดียวกัน ยังได้กำหนดแนวคิดและกลไกการขับเคลื่อนและติดตามประเมินผลที่ชัดเจนเพื่อกำกับให้การพัฒนาเป็นไปอย่างมีทิศทางและเกิดประสิทธิภาพ นำไปสู่การพัฒนาเพื่อประโยชน์สุขที่ยั่งยืนของสังคมไทย

#### 1) ภาพรวมการพัฒนาในช่วงแผนพัฒนาฯ ฉบับที่ 12

- (1) หลักการ
- (2) จุดเปลี่ยนสำคัญในแผนพัฒนาเศรษฐกิจและสังคม ฉบับที่ 12
- (3) ประเด็นการพัฒนาหลักที่สำคัญในช่วงแผนพัฒนาฯ ฉบับที่ 12

#### 2) การประเมินสภาพแวดล้อมการพัฒนาประเทศ

- (1) สถานการณ์และแนวโน้มภายนอก
- (2) สถานการณ์และแนวโน้มภายใน

#### 3) วัตถุประสงค์และเป้าหมายการพัฒนาในช่วงแผนพัฒนาฯ ฉบับที่ 12

- (1) วัตถุประสงค์
- (2) เป้าหมายรวม

#### 4) ยุทธศาสตร์การพัฒนาประเทศ

ยุทธศาสตร์ในแผนพัฒนาฯ ฉบับที่ 12 มีทั้งหมด 10 ยุทธศาสตร์ โดยมี 6 ยุทธศาสตร์ตามกรอบยุทธศาสตร์ชาติ 20 ปี และอีก 4 ยุทธศาสตร์ที่เป็นปัจจัยสนับสนุน ดังนี้

- (1) ยุทธศาสตร์การเสริมสร้างและพัฒนาศักยภาพทุนมนุษย์
- (2) ยุทธศาสตร์การสร้างความเป็นธรรมและลดความเหลื่อมล้ำในสังคม
- (3) ยุทธศาสตร์การสร้างความเข้มแข็งทางเศรษฐกิจและแข่งขันได้อย่างยั่งยืน
- (4) ยุทธศาสตร์การเติบโตที่เป็นมิตรกับสิ่งแวดล้อมเพื่อการพัฒนาที่ยั่งยืน

(5) ยุทธศาสตร์การเสริมสร้างความมั่นคงแห่งชาติเพื่อการพัฒนาประเทศสู่ความ  
มั่งคั่ง และยั่งยืน

(6) ยุทธศาสตร์การบริหารจัดการในภาครัฐ การป้องกันการทุจริตประพฤติมิชอบ  
และธรรมาภิบาลในสังคมไทย

(7) ยุทธศาสตร์การพัฒนาโครงสร้างพื้นฐานและระบบโลจิสติกส์

(8) ยุทธศาสตร์การพัฒนาวิทยาศาสตร์ เทคโนโลยี วิจัย และนวัตกรรม

(9) ยุทธศาสตร์การพัฒนาภาค เมือง และพื้นที่เศรษฐกิจ

(10) ยุทธศาสตร์ความร่วมมือระหว่างประเทศเพื่อการพัฒนา

### 5) การขับเคลื่อนแผนพัฒนาฯ ฉบับที่ 12 สู่การปฏิบัติ

(1) หลักการ

(2) แนวทางขับเคลื่อนแผนพัฒนาฯ ฉบับที่ 12

(3) การติดตามประเมินผลแผนพัฒนาฯ ฉบับที่ 12

### 1.2.2 กรอบแผนพัฒนาเศรษฐกิจและสังคมแห่งชาติ ฉบับที่ 13

องค์การบริหารส่วนตำบลชึบ ได้จัดทำแผนพัฒนาท้องถิ่นที่มีความสัมพันธ์และสอดคล้อง  
กับกรอบแผนพัฒนาเศรษฐกิจและสังคมแห่งชาติ ฉบับที่ 13 ที่ออกมามาเพื่อเพิ่มความต่อเนื่องและเพิ่มความ  
ทันสมัย เนื่องจากแผนพัฒนาเศรษฐกิจและสังคมแห่งชาติ ฉบับที่ 12 (พ.ศ.2560-2564) จะสิ้นสุดลงใน  
ปีงบประมาณ พ.ศ.2564 และการจัดทำแผนพัฒนาเศรษฐกิจและสังคมแห่งชาติ ฉบับที่ 13 อยู่ระหว่างการ  
ร่วมสร้างแผนฯ โดยมุ่งพัฒนา 4 ด้าน ได้แก่

- 1) ด้านเศรษฐกิจมูลค่าสูงที่เป็นมิตรต่อสิ่งแวดล้อม (High Value-added Economy)
- 2) ด้านสังคมแห่งโอกาส และความเสมอภาค (High Opportunity Society)
- 3) ด้านชีวิตที่ยั่งยืน (Eco-friendly Living)
- 4) ด้านปัจจัยสนับสนุนการพลิกโฉมประเทศ (Key Enablers for Thailand's Transformation)

**1. เศรษฐกิจมูลค่าสูงที่เป็นมิตรต่อสิ่งแวดล้อม High Value-added Economy**

- 1. เกษตรและเกษตรแปรรูปมูลค่าสูง**  
เพิ่มประสิทธิภาพการผลิตและสร้างมูลค่าเพิ่มให้สินค้าเกษตรด้วยเทคโนโลยี
- 2. การท่องเที่ยวเป็นคุณค่าและความยั่งยืน**  
กิจกรรมหลากหลายกระจายรายได้ใส่ใจสิ่งแวดล้อม
- 3. ฐานการผลิตยานยนต์ไฟฟ้า**  
สร้างศักยภาพการผลิตและส่งเสริมการใช้ยานยนต์ไฟฟ้า
- 4. การแพทย์และสุขภาพครบวงจร**  
ยกระดับการแพทย์ให้ทันสมัยทั่วถึงเป็นศูนย์กลางบริการสุขภาพมูลค่าสูง
- 5. ประสิทธิภาพการลงทุนและโลจิสติกส์ของภูมิภาค**  
โครงการคมนาคมและสิ่งอำนวยความสะดวกเชื่อมโยงกับภูมิภาคอย่างไร้รอยต่อ
- 6. อิเล็กทรอนิกส์อัจฉริยะและบริการดิจิทัล**  
ส่งเสริมการผลิตสินค้าอิเล็กทรอนิกส์ที่ทันสมัยบริการดิจิทัลและดิจิทัลคอนเทนต์เติบโตรวดเร็ว
- 3. วิถีชีวิตที่ยั่งยืน Eco-friendly Living**
- 10. เศรษฐกิจหมุนเวียนและสังคมคาร์บอนต่ำ**  
ของเสียถูกนำกลับมาใช้ประโยชน์และพัฒนาพลังงานหมุนเวียนเป็นแหล่งพลังงานหลัก
- 11. ลดความเสี่ยงจากภัยธรรมชาติ**  
ใช้มาตรการเชิงพื้นที่และเทคโนโลยี ในการรับมือภัยธรรมชาติ

Active Window  
Go to settings to activate



เมื่อแผนพัฒนาเศรษฐกิจและสังคมแห่งชาติ ฉบับที่ 13 ประกาศใช้ จึงจะได้ดำเนินการ ทบทวนแผนพัฒนาท้องถิ่น (พ.ศ.2566-2570) ให้สอดคล้องกับแผนพัฒนาเศรษฐกิจฯ ต่อไป

### ๑.๓ ไทยแลนด์ ๔.๐ (THAILAND 4.0)

การจัดทำแผนพัฒนาท้องถิ่นต้องมีความสัมพันธ์กับไทยแลนด์ ๔.๐ โดยให้ความสำคัญกับการพัฒนา ด้านเทคโนโลยีกลุ่มอาหาร เกษตร และเทคโนโลยีชีวภาพ กลุ่มสาธารณสุข สุขภาพ และเทคโนโลยีทางการแพทย์ กลุ่ม เครื่องมือ อุปกรณ์อัจฉริยะ หุ่นยนต์ และระบบเครื่องกลที่ใช้ระบบอิเล็กทรอนิกส์ควบคุม กลุ่มดิจิทัล เทคโนโลยี อินเทอร์เน็ตที่เชื่อมต่อและบังคับอุปกรณ์ต่างๆ ปัญญาประดิษฐ์และเทคโนโลยีสมองกลฝังตัว กลุ่มอุตสาหกรรมสร้างสรรค์ วัฒนธรรม และบริการที่มีมูลค่าสูง โดยรายละเอียดไทยแลนด์ ๔.๐ มีดังนี้



ประเทศไทย 4.0 ถือเป็นการพัฒนา เครื่องยนต์เพื่อขับเคลื่อนการเติบโตทางเศรษฐกิจชุดใหม่ (New Engines of Growth) ด้วยการเปลี่ยนแปลง ความได้เปรียบเชิงเปรียบเทียบ ของประเทศที่มีอยู่ 2 ด้าน คือ ความหลากหลายเชิงชีวภาพ และ ความหลากหลายเชิงวัฒนธรรม ให้เป็นความได้เปรียบในเชิงแข่งขัน โดยการเติมเต็มด้วยวิทยาการ ความคิดสร้างสรรค์ นวัตกรรม วิทยาศาสตร์ เทคโนโลยี การวิจัยและพัฒนา แล้วต่อยอดความได้เปรียบเชิงเปรียบเทียบเป็น 5 กลุ่มเทคโนโลยี และอุตสาหกรรมเป้าหมาย ประกอบด้วย

1. กลุ่มอาหาร เกษตร และเทคโนโลยีชีวภาพ (Food, Agriculture & Bio-Tech) อาทิ เทคโนโลยีการเกษตร (Agritech) เทคโนโลยีอาหาร (Foodtech) เป็นต้น
2. กลุ่มสาธารณสุข สุขภาพ และเทคโนโลยีทางการแพทย์ (Health, Wellness & Bio-Med) อาทิ เทคโนโลยีสุขภาพ (Healthtech) เทคโนโลยีการแพทย์ (Medtech) สปา (Spa) เป็นต้น
3. กลุ่มเครื่องมือ อุปกรณ์อัจฉริยะ หุ่นยนต์ และระบบเครื่องกลที่ใช้ระบบอิเล็กทรอนิกส์ควบคุม (Smart Devices, Robotics & Mechatronics) อาทิ เทคโนโลยีหุ่นยนต์ (Robotech) เป็นต้น
4. กลุ่มดิจิทัล เทคโนโลยีอินเทอร์เน็ตที่เชื่อมต่อและบังคับอุปกรณ์ต่างๆ ปัญญาประดิษฐ์และเทคโนโลยีสมองกลฝังตัว (Digital, IOT, Artificial intelligence & Embedded Technology) อาทิ เทคโนโลยีการเงิน (Fintech) อุปกรณ์เชื่อมต่อออนไลน์โดยไม่ต้องใช้คน (IoT) เทคโนโลยีการศึกษา (Edtech) อี-มาร์เก็ตเพลส (E-Market place) อี-คอมเมิร์ซ (E-Commerce) เป็นต้น
5. กลุ่มอุตสาหกรรมสร้างสรรค์ วัฒนธรรม และบริการที่มีมูลค่าสูง (Creative, Culture & High Value Services) อาทิ เทคโนโลยีการออกแบบ (Designtech) ธุรกิจไลฟ์สไตล์ (Lifestyle Business) เทคโนโลยีการท่องเที่ยว (Traveltech) การเพิ่มประสิทธิภาพการบริการ (Service Enhancing) เป็นต้น

#### 1.4 แผนพัฒนาภาค/แผนพัฒนากลุ่มจังหวัด/แผนพัฒนาจังหวัด

##### ➤ แผนพัฒนาภาคตะวันออกเฉียงเหนือ

เนื่องด้วยแผนพัฒนาภาคตะวันออกเฉียงเหนือ (พ.ศ.2561–2565) จะสิ้นสุดลงใน ปีงบประมาณ พ.ศ.2565 โดยการจัดทำแผนพัฒนาภาคตะวันออกเฉียงเหนือ (พ.ศ. 2561–2565) อยู่ ระหว่างการจัดทำของแผนพัฒนากลุ่มจังหวัด ดังนี้

1. แผนพัฒนากลุ่มจังหวัดภาคตะวันออกเฉียงเหนือตอนบน 1 (อุดรธานี หนองคาย เลย หนองบัวลำภู บึงกาฬ)
2. แผนพัฒนากลุ่มจังหวัดภาคตะวันออกเฉียงเหนือตอนบน 2 (สกลนคร นครพนม มุกดาหาร)
3. แผนพัฒนากลุ่มจังหวัดภาคตะวันออกเฉียงเหนือตอนกลาง (ขอนแก่น กาฬสินธุ์ มหาสารคาม ร้อยเอ็ด)
4. แผนพัฒนากลุ่มจังหวัดภาคตะวันออกเฉียงเหนือตอนล่าง 1 (นครราชสีมา ชัยภูมิ บุรีรัมย์ สุรินทร์)
5. แผนพัฒนากลุ่มจังหวัดภาคตะวันออกเฉียงเหนือตอนล่าง 2 (อุบลราชธานี ยโสธร ศรีสะเกษ อำนาจเจริญ)

เมื่อแผนพัฒนาภาคตะวันออกเฉียงเหนือ (พ.ศ.2566–2570) ยังไม่ประกาศใช้ องค์การบริหารส่วนตำบลขึ้น จึงต้องจัดทำแผนพัฒนาท้องถิ่น (พ.ศ.2566–2570) ให้สอดคล้องกับแผนพัฒนาภาคตะวันออกเฉียงเหนือ (พ.ศ.2561–2565) และเมื่อแผนพัฒนาภาคตะวันออกเฉียงเหนือ (พ.ศ.2566–2570) ประกาศใช้ จึงจะดำเนินการทบทวนแผนพัฒนาท้องถิ่น (พ.ศ.2566–2570) ให้สอดคล้องกับแผนพัฒนาภาคต่อไป

**แผนพัฒนาภาคตะวันออกเฉียงเหนือ (พ.ศ.2561–2565) ประกอบด้วย**

1. ยุทธศาสตร์บริหารจัดการน้ำให้เพียงพอต่อการพัฒนาเศรษฐกิจและคุณภาพชีวิตอย่างยั่งยืน
2. ยุทธศาสตร์แก้ปัญหาความยากจนและพัฒนาคุณภาพชีวิตผู้มีรายได้น้อยเพื่อลดความเหลื่อมล้ำทางสังคม
3. ยุทธศาสตร์สร้างความเข้มแข็งของฐานเศรษฐกิจภายในควบคู่กับการแก้ปัญหาทรัพยากรธรรมชาติและสิ่งแวดล้อม
4. ยุทธศาสตร์พัฒนาการท่องเที่ยวเชิงบูรณาการ
5. ยุทธศาสตร์ใช้โอกาสจากการพัฒนาโครงข่ายคมนาคมขนส่งที่เชื่อมโยงพื้นที่เศรษฐกิจหลักภาคกลางและพื้นที่ระเบียงเศรษฐกิจภาคตะวันออกเฉียงเหนือ (EEC) เพื่อพัฒนาเมือง และพื้นที่เศรษฐกิจใหม่ๆ ของภาค
6. ยุทธศาสตร์พัฒนาความร่วมมือและใช้ประโยชน์จากข้อตกลงกับประเทศเพื่อนบ้านในการสร้างความเข้มแข็งทางเศรษฐกิจตามแนวชายแดนและแนวระเบียงเศรษฐกิจ

**➔ แผนพัฒนากลุ่มจังหวัด**

**แผนยุทธศาสตร์การพัฒนากลุ่มจังหวัดภาคตะวันออกเฉียงเหนือตอนล่าง 1 ระยะ 20 ปี**

(พ.ศ. 2560 - 2579)

กลุ่มจังหวัดภาคตะวันออกเฉียงเหนือตอนล่าง 1 ได้จัดทำโครงการจัดทำแผนยุทธศาสตร์การพัฒนากลุ่มจังหวัดภาคตะวันออกเฉียงเหนือตอนล่าง 1 ระยะ 20 ปี (พ.ศ. 2560 - 2579) โดยมีมหาวิทยาลัยขอนแก่นหรือศูนย์ปฏิบัติการร่วมกลุ่มจังหวัดภาคตะวันออกเฉียงเหนือ (ROC) เป็นที่ปรึกษา มหาวิทยาลัยขอนแก่นได้วิเคราะห์ และจัดทำภาพอนาคตของกลุ่มจังหวัดภาคตะวันออกเฉียงเหนือตอนล่าง 1 โดยมีวิสัยทัศน์ คือ

**“ ศูนย์กลางโลจิสติกส์ การค้า การลงทุน เกษตร อุตสาหกรรม ท่องเที่ยว และการบริการในระดับสากล ”**

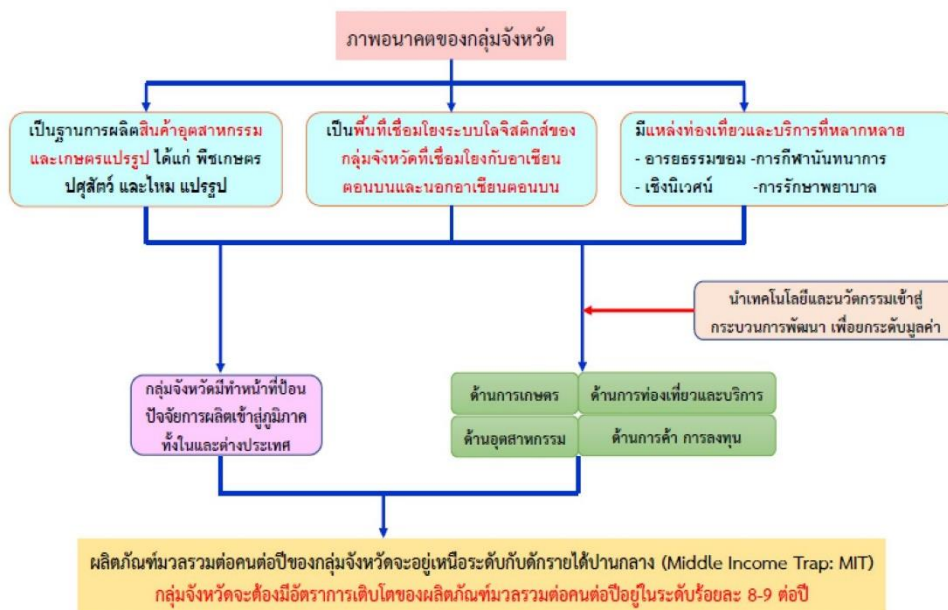

มีประเด็นยุทธศาสตร์ จำนวน 4 ยุทธศาสตร์ ดังนี้

**ยุทธศาสตร์ที่ 1** การพัฒนาระบบโลจิสติกส์ให้เป็นศูนย์กลางโลจิสติกส์ เพื่อส่งเสริมการค้าการลงทุนทั้งในภาคประเทศ และต่างประเทศ

**ยุทธศาสตร์ที่ 2** การส่งเสริมและยกระดับนวัตกรรมแปรรูปการผลิตที่เอื้อต่อการตลาดด้านเกษตรและอุตสาหกรรมที่เหมาะสมกับการลงทุนการผลิต

**ยุทธศาสตร์ที่ 3** ยกระดับแหล่งท่องเที่ยวอารยธรรมขอม กีฬานันทนาการ และเชิงนิเวศน์สู่มาตรฐานสากล

**ยุทธศาสตร์ที่ 4** ยกระดับการพัฒนาคุณภาพชีวิตทั่วถึงและมีภูมิคุ้มกันที่ได้อย่างยั่งยืนเพื่อสุขภาพที่ดีของคนในกลุ่มจังหวัดตามหลักปรัชญาเศรษฐกิจพอเพียง

สรุปข้อมูลแผนพัฒนากลุ่มจังหวัดภาคตะวันออกเฉียงเหนือตอนล่าง 1 (นครราชสีมา ชัยภูมิ บุรีรัมย์ สุรินทร์)

			
แหล่งผลิตสินค้าเกษตร พืชสมุนไพร และอาหารปลอดภัยที่ได้มาตรฐาน	แหล่งท่องเที่ยวที่มีความหลากหลายทั้งการท่องเที่ยวอารยธรรมขอม เชิงนิเวศน์ การกีฬาที่มีชื่อเสียง	แหล่งผลิตผลิตภัณฑ์ไหมระดับประเทศ	ประตูสู่อีสาน และเชื่อมโยงการค้าชายแดนกับประเทศเพื่อนบ้าน

ตำแหน่งท่า

### เป้าหมายการพัฒนาของกลุ่มจังหวัดภาคตะวันออกเฉียงเหนือตอนล่าง 1 ระยะ 5 ปี

จากโครงสร้างเศรษฐกิจในภาพรวมของกลุ่มจังหวัดภาคตะวันออกเฉียงเหนือตอนล่าง 1 ปี พ.ศ. 2562 มีเศรษฐกิจที่สำคัญ 3 ลำดับแรก โดยมีภาคอุตสาหกรรม มีสัดส่วนร้อยละ 21 รองลงมาเป็นภาคเกษตรกรรม มีสัดส่วนร้อยละ 18 และภาคการค้าร้อยละ 14 มีพื้นที่การเกษตรร้อยละ 69 ของพื้นที่ของกลุ่มจังหวัด ประชากรส่วนใหญ่อยู่ในวัยแรงงานร้อยละ 65.82 ส่วนใหญ่ประกอบอาชีพเกษตรกรรมมีศักยภาพทางการเกษตรที่โดดเด่น ได้แก่ ข้าว มันสำปะหลัง อ้อย โคเนื้อ โคนม ไก่ แพะ แกะ มีศักยภาพทางการท่องเที่ยวที่หลากหลาย ทั้งท่องเที่ยวธรรมชาติ นิเวศอารยธรรม ประเพณี ศิลปวัฒนธรรม ศาสนา และกีฬา มีแหล่งท่องเที่ยวที่เป็นมรดกโลก เป็นแหล่งผลิตผลิตภัณฑ์ใหม่ และในขณะเดียวกันก็มีปัญหาในเรื่องการขาดแคลนน้ำเพื่อการอุปโภคบริโภค และการเกษตร ราคาผลผลิตทางการเกษตรตกต่ำ สัดส่วนคนยากจน ร้อยละ 9.5 รายได้เฉลี่ยครัวเรือน/ปี 244,716 บาท หนี้สินเฉลี่ยครัวเรือน/ปี 212,163.80 บาท มีความไม่เสมอภาคด้านรายได้ (Gino coefficient) สูงกว่าค่าเฉลี่ยประเทศ จึงกำหนดเป้าหมายการพัฒนาโดยมีแนวคิดการพัฒนา ดังนี้

1. การเพิ่มประสิทธิภาพภาคการผลิตให้เป็นมาตรฐานปลอดภัย และพัฒนาจนถึงขั้นมาตรฐานอินทรีย์ ในภาคการเกษตรทั้งพืชและสัตว์ โดยมีการนำนวัตกรรมในพื้นที่มาช่วยให้เกษตรกร โดยเฉพาะเกษตรกรรุ่นใหม่ (Smart Farmer) ให้มีการสืบทอดภูมิปัญญาดั้งเดิมให้คงอยู่ด้วยการน้อมนำปรัชญาเศรษฐกิจพอเพียงมาเป็นหลักในการดำเนินงาน เพื่อให้เกิดภูมิคุ้มกันต่อกระแสการเปลี่ยนแปลงของโลก

2. พัฒนาการบริหารจัดการน้ำให้เพียงพอ ทั้งนี้เพื่อการอุปโภคบริโภค และน้ำเพื่อ

การเกษตรให้เพียงพอตลอดปี โดยการเพิ่มประสิทธิภาพการกักเก็บน้ำให้อยู่ในพื้นที่หรือการขยายพื้นที่รับน้ำ การกระจายน้ำไปยังพื้นที่

3. ส่งเสริมการแปรรูปของสินค้าให้มากขึ้นในพื้นที่ สนับสนุนการพัฒนาอุตสาหกรรมอาหารแบบครบวงจรในพื้นที่ โดยพัฒนาช่วงกลางทางและปลายทางให้มากขึ้น ดังจะเห็นได้จากแผนพัฒนาเศรษฐกิจและสังคมแห่งชาติฉบับที่ 12 ยุทธศาสตร์ภาคเมือง และพื้นที่เศรษฐกิจที่กำหนดให้กลุ่มจังหวัด โดยเฉพาะจังหวัดนครราชสีมาให้เป็นศูนย์กลางอุตสาหกรรมเกษตรแปรรูปและอาหารแบบครบวงจร

4. ส่งเสริมอาชีพ และเพิ่มทักษะฝีมือแรงงานเพื่อสร้างโอกาสในการสร้างรายได้จากภาคการเกษตร และนอกภาคเกษตร โดยเชื่อมโยงสินค้าชุมชนกับการท่องเที่ยว

5. สร้างมูลค่าเพิ่มในสาขาการท่องเที่ยว โดยการพัฒนาแหล่งท่องเที่ยวให้ได้มาตรฐาน ทั้งทางด้านโครงสร้างพื้นฐาน สิ่งอำนวยความสะดวก และบริการเกี่ยวเนื่องกับการท่องเที่ยว การใช้ประโยชน์จากระบบ Logistic ที่รัฐบาลไว้วางรากฐานไว้ให้ การสร้างความเชื่อมั่นในด้านความปลอดภัยแก่นักท่องเที่ยว รวมถึงการสร้างการตลาดให้เป็นที่รู้จักในวงกว้างและเป็นที่ยอมรับทางมายังกลุ่มจังหวัด

6. การพัฒนาสังคมให้มีคุณภาพ โดยเฉพาะผู้สูงอายุให้ได้รับการดูแล มีศักยภาพ คุณภาพชีวิตที่ดีขึ้น หรือสามารถดำเนินกิจกรรมได้ตามศักยภาพ รวมทั้งการรักษาภูมิปัญญาของผู้สูงอายุเพื่อให้สืบทอดไปยังรุ่นลูกหลาน และการเพิ่มศักยภาพของเด็ก เพื่อให้สังคมมีคุณภาพและสามารถดูแลตนเองได้ในอนาคต

## ศูนย์กลางของเกษตรอุตสาหกรรม ผลิตภัณฑ์ใหม่ ท่องเที่ยวอารยธรรมชม การค้าชายแดน และสังคมเป็นสุข

4) ส่งเสริมและพัฒนาแหล่งน้ำและการบริหารจัดการน้ำ ที่มีความเหมาะสมสำหรับการทำการเกษตรกรรม

5) ส่งเสริมการท่องเที่ยวอย่างปลอดภัยและได้มาตรฐาน พัฒนาสินค้าและบริการให้ได้รับความนิยมและบริหารจัดการให้มีศักยภาพ

6) ส่งเสริมและพัฒนาการค้าการลงทุนและการค้าชายแดน

7) ส่งเสริมศักยภาพการผลิตและการตลาดผลิตภัณฑ์ใหม่

8) ส่งเสริมการพัฒนาด้านสังคมสู่ความเข้มแข็งและยั่งยืน



**ตัวชี้วัดความสำเร็จตามเป้าหมายของการพัฒนากลุ่มจังหวัด**

ตัวชี้วัดเป้าหมายการพัฒนา	ค่าเป้าหมาย					
	พ.ศ. 2566	พ.ศ. 2567	พ.ศ. 2568	พ.ศ. 2569	พ.ศ. 2570	พ.ศ. 2566-2570
1. อัตราการขยายตัวของผลิตภัณฑ์มวลรวมกลุ่มจังหวัดแบบปริมาณลูกโซ่เพิ่มขึ้น (ร้อยละ) ฐานข้อมูลจากสภาพนาเศรษฐกิจและสังคมแห่งชาติ ปี 2562 = 329,212 ล้านบาท	0.2	0.2	0.2	0.2	0.2	0.2 (ค่าเฉลี่ย 5 ปี)
2. รายได้จากการท่องเที่ยวเพิ่มขึ้น (ร้อยละ) ฐานข้อมูลจาก สำนักงานการท่องเที่ยว และกีฬาจังหวัดในกลุ่มจังหวัด ปี 2563 เฉพาะรายได้จากผู้มาเยี่ยมมาเยือนชาวไทย = 16,646.76 ล้านบาท	1	1.25	1.50	1.75	2.00	1.50 (ค่าเฉลี่ย 5 ปี)
3. มูลค่าการค้าชายแดนเพิ่มขึ้น (ร้อยละ) ฐานข้อมูลจากสำนักงานพาณิชย์จังหวัดบุรีรัมย์และจังหวัดสุรินทร์ ปี 2563 = 17,137.06 ล้านบาท	3	3	3	3	3	3 (ค่าเฉลี่ย 5 ปี)
4. มูลค่าการจำหน่ายผลิตภัณฑ์ใหม่เพิ่มขึ้น (ร้อยละ) ฐานข้อมูลจากสำนักงานพัฒนาชุมชนจังหวัดในกลุ่มจังหวัด ปี 2563 = 5,267.06 ล้านบาท	1.00	1.25	1.50	1.75	2.00	1.50 (ค่าเฉลี่ย 5 ปี)
5. สัดส่วนคนยากจนลดลง (ร้อยละ) ฐานข้อมูลจากสภาพนาเศรษฐกิจและสังคมแห่งชาติ ปี 2562 = 9.5	0.5	1.0	1.5	2.0	2.5	1.50 (ค่าเฉลี่ย 5 ปี)

**ประเด็นการพัฒนา**

**1) การพัฒนาขีดความสามารถเกษตรกรอุตสาหกรรมครบวงจร**

**วัตถุประสงค์**

เป็นศูนย์การด้านเกษตรปลอดภัยและอุตสาหกรรมแปรรูปสินค้าเกษตร แนวทางการพัฒนา  
แนวทางการพัฒนาตามกลยุทธ์เชิงรับ

- ยกระดับมาตรฐานสินค้าเกษตรเพื่อเพิ่มความสามารถในการแข่งขัน
- ส่งเสริมการบริหารจัดการพื้นที่เกษตรกรรมให้เหมาะสม
- ส่งเสริมการใช้เทคโนโลยีและนวัตกรรมเพิ่มมูลค่าทางการเกษตร

#### แนวทางการพัฒนาตามกลยุทธ์เชิงรุก

1. ส่งเสริมเกษตรปลอดภัย (มาตรฐานปลอดภัยอินทรีย์) ส่งเสริมการเกษตรผสมผสานตามแนวทางเศรษฐกิจพอเพียง
2. ส่งเสริมการทำตลาดและช่องทางการจัดจำหน่ายสินค้าเกษตร
3. ส่งเสริมการใช้นวัตกรรมเพื่อการเกษตร ส่งเสริมการแปรรูปผลผลิตเพื่อสร้างมูลค่าเพิ่ม
4. ส่งเสริมการใช้นวัตกรรมผสมผสานภูมิปัญญาท้องถิ่นเพื่อการใช้ประโยชน์ ในทางอาหารและสมุนไพร
5. เพิ่มประสิทธิภาพการพัฒนาสุขภาพสัตว์ เพื่อรองรับโรคอุบัติใหม่
6. ส่งเสริมการผลิตสินค้าปศุสัตว์ที่ได้มาตรฐานเพื่อการส่งออก
7. การส่งเสริมการเลี้ยงสัตว์ที่มีมาตรฐานและปลอดภัย
8. การส่งเสริมการเลี้ยงโคเนื้อคุณภาพสูงครบวงจร

#### แนวทางการพัฒนาตามกลยุทธ์เชิงแก้ไข

1. ส่งเสริมเกษตรปลอดภัย (มาตรฐานปลอดภัยอินทรีย์) ส่งเสริมการเกษตรผสมผสานตามแนวทางเศรษฐกิจพอเพียง

#### แนวทางการพัฒนาตามกลยุทธ์เชิงป้องกัน

1. การบริหารจัดการน้ำเพื่อการเกษตร
2. ยกระดับสินค้าเกษตรเข้าสู่ระบบมาตรฐาน
3. การส่งเสริมภูมิปัญญาท้องถิ่นป้องกันและรักษาโรคระบาดอุบัติใหม่
4. การเพิ่มประสิทธิภาพการบริหารจัดการโรคอุบัติใหม่ในพืชและสัตว์

ตัวชี้วัดของประเด็น การพัฒนาที่ 1	ค่าเป้าหมาย					
	พ.ศ. 2566	พ.ศ. 2567	พ.ศ. 2568	พ.ศ. 2569	พ.ศ. 2570	พ.ศ. 2566 – พ.ศ. 2570
1. ร้อยละที่เพิ่มขึ้นของผลิตภัณฑ์ มวลรวมภาค การเกษตร(ฐานข้อมูล : สภาพัฒนา เศรษฐกิจและสังคมแห่งชาติ ปี 2562 มูลค่า 98,504 ล้านบาท)	0.5	0.5	0.5	0.5	0.5	0.5 (ค่าเฉลี่ย 5 ปี)
2. จำนวนพื้นที่รับประโยชน์ เพิ่มขึ้น (ไร่) (ฐานข้อมูลจากกรมชลประทาน ปี 2562 จำนวน 2,661,956 ไร่)	341,105.8	341,105.8	341,105.8	341,105.8	341,105.8	1,705,529
3. จำนวนฟาร์มเลี้ยงสัตว์ที่ได้รับรองมาตรฐานที่เพิ่มขึ้น (ฟาร์ม) (ฐานข้อมูลจาก สำนักงานปศุสัตว์จังหวัดในกลุ่มจังหวัด ฟาร์ม GFM ปี 2563 =833 ฟาร์ม)	880	880	1,056	1,056	1,320	5,192

## 2) การพัฒนาอุตสาหกรรมการท่องเที่ยว การค้าชายแดน และผลิตภัณฑ์ใหม่ วัตถุประสงค์

1. เพื่อให้การท่องเที่ยว สินค้าและบริการ มีคุณภาพ ความสะดวก ปลอดภัยและได้มาตรฐาน
2. เพื่อเพิ่มรายได้ให้ผู้ประกอบการและเพิ่มมูลค่าการท่องเที่ยวและการค้าชายแดน
3. เพื่อให้กลุ่มผู้ผลิตและผู้ประกอบการใหม่มีรายได้จากการจำหน่ายผลิตภัณฑ์ใหม่เพิ่มขึ้น

แนวทางการพัฒนาการท่องเที่ยวและด้านการค้า การลงทุน การค้าชายแดน

แนวทางการพัฒนาตามกลยุทธ์เชิงรุก

1. ส่งเสริมการท่องเที่ยว สินค้าและบริการทางการท่องเที่ยว เพื่อดึงดูดนักท่องเที่ยวในรูปแบบวิถี

ใหม่

2. ส่งเสริมนวัตกรรมการท่องเที่ยว การประชาสัมพันธ์และการตลาด

แนวทางการพัฒนาตามกลยุทธ์เชิงแก้ไข

1. พัฒนาบุคลากรเครือข่ายด้านการท่องเที่ยว เชื่อมโยงบริการท่องเที่ยวโดยเทคโนโลยีและ

นวัตกรรม

2. พัฒนาโครงสร้างพื้นฐานแหล่งท่องเที่ยว สิ่งอำนวยความสะดวกและการเชื่อมโยงโครงข่ายคมนาคม

3. พัฒนาสินค้าและบริการด้านการท่องเที่ยวให้มีคุณภาพและได้รับมาตรฐาน

แนวทางการพัฒนาตามกลยุทธ์เชิงป้องกัน

พัฒนาองค์ความรู้การบริหารภาวะวิกฤติ และสร้างความเชื่อมั่นและความปลอดภัยให้นักท่องเที่ยว

แนวทางการพัฒนาตามกลยุทธ์เชิงรุก (การค้า)

ส่งเสริมและพัฒนาการค้า การลงทุน และการค้าชายแดน

แนวทางการพัฒนา ด้านผลิตภัณฑ์ใหม่

แนวทางการพัฒนาตามกลยุทธ์เชิงรุก

1. พัฒนาศักยภาพผู้ผลิตใหม่และผลิตภัณฑ์จากใหม่ เพื่อเพิ่มขีดความสามารถในการแข่งขัน
2. พัฒนาและส่งเสริมการผลิตใหม่แบบอุตสาหกรรม

แนวทางการพัฒนาตามกลยุทธ์เชิงแก้ไข

1. พัฒนาวัตถกรรมการแปรรูปผลิตภัณฑ์ใหม่แบบครบวงจร
2. ส่งเสริมการสืบสานภูมิปัญญาวัฒนธรรมใหม่
3. ส่งเสริมและพัฒนาผลิตภัณฑ์ใหม่หัตถกรรมพื้นบ้านให้มีความร่วมสมัย มีคุณภาพและมาตรฐาน

รองรับ

แนวทางการพัฒนาตามกลยุทธ์เชิงป้องกัน

พัฒนารูปแบบการประชาสัมพันธ์ผลิตภัณฑ์ใหม่ผ่านสื่อบุคคล ทุกช่วงวัย

ตัวชี้วัดของประเด็น การพัฒนาที่ 2	ค่าเป้าหมาย					
	พ.ศ. 2566	พ.ศ. 2567	พ.ศ. 2568	พ.ศ. 2569	พ.ศ. 2570	พ.ศ. 2566 – พ.ศ. 2570
1. ร้อยละที่เพิ่มขึ้นของ รายได้จากการท่องเที่ยว (ฐานข้อมูลจาก สำนักงานการท่องเที่ยวและกีฬา จังหวัดในกลุ่มจังหวัด ปี 2563 เฉพาะรายได้จากผู้มาเยี่ยมมาเยือนชาวไทย = 16,646.76 ล้านบาท)	1.00	1.25	1.50	1.75	2.00	1.50 (ค่าเฉลี่ย 5 ปี)
2. ร้อยละที่เพิ่มขึ้นของ มูลค่าการค้าชายแดน (ฐานข้อมูลจากสำนักงานพาณิชย์จังหวัดบุรีรัมย์และจังหวัดสุรินทร์ ปี 2563 = 17,137.06 ล้านบาท)	3	3	3	3	3	3 (ค่าเฉลี่ย 5 ปี)
3. ร้อยละที่เพิ่มขึ้นของมูลค่าการจำหน่ายผลิตภัณฑ์ใหม่ (ฐานข้อมูลจากสำนักงานพัฒนาชุมชนจังหวัดในกลุ่มจังหวัด ปี 2563 = 5,267.06 ล้านบาท)	1.00	1.25	1.50	1.75	2.00	1.50 (ค่าเฉลี่ย 5 ปี)

### 3) ยุทธศาสตร์การพัฒนาคุณภาพชีวิต

#### วัตถุประสงค์

เพื่อพัฒนาคุณภาพชีวิตคนทุกช่วงวัย

#### แนวทางการพัฒนา

แนวทางการพัฒนาตามกลยุทธ์เชิงรุก

1. ส่งเสริมการเข้าถึงการศึกษาในระบบ นอกระบบ และตามอัธยาศัยโดยมีหน่วยงานภาครัฐและเอกชนสนับสนุนเพิ่มขึ้น

2. ส่งเสริมสนับสนุน กิจกรรมการพัฒนาด้านสังคม เพื่อยกระดับคุณภาพชีวิต  
แนวทางการพัฒนาตามกลยุทธ์เชิงแก้ไข

1. ส่งเสริมและสนับสนุนการจัดกิจกรรมการเรียนรู้
2. ส่งเสริมและสร้างความร่วมมือในการพัฒนาครอบครัวสู่ชุมชนเข้มแข็ง
3. ส่งเสริมและพัฒนาอาชีพ เพื่อเพิ่มรายได้

แนวทางการพัฒนาตามกลยุทธ์เชิงรับ

ส่งเสริมการพึ่งพา การดูแลสุขภาพด้วยตนเอง ตามแนวทางแพทย์แผนไทย  
แนวทางการพัฒนาตามกลยุทธ์เชิงป้องกัน

สนับสนุนการให้ความรู้ความเข้าใจเกี่ยวกับการใช้เทคโนโลยีและสื่อโซเชียล

ตัวชี้วัดของประเด็น การพัฒนาที่ 3	ค่าเป้าหมาย					
	พ.ศ. 2566	พ.ศ. 2567	พ.ศ. 2568	พ.ศ. 2569	พ.ศ. 2570	พ.ศ. 2566 – พ.ศ. 2570
1. ร้อยละที่เพิ่มขึ้นของ รายได้เฉลี่ยครัวเรือนต่อ เดือน (ฐานข้อมูลจากสภา พัฒนาการเศรษฐกิจและ สังคมแห่งชาติ ปี 2562 = 20,393 บาท/เดือน)	1.00	1.25	1.50	1.75	2.00	1.50 (ค่าเฉลี่ย 5 ปี)

#### แผนพัฒนาจังหวัดชัยภูมิ

จังหวัดชัยภูมิได้มีการพัฒนาเป็นลำดับอย่างต่อเนื่อง จากการเปลี่ยนแปลงทางสังคมในโลกยุคใหม่ จึงมีความจำเป็นต้องกำหนดวางแผน อนาคตของจังหวัดชัยภูมิเพื่อเป็นแนวทางการพัฒนาให้สอดคล้องกับบริบทของการเปลี่ยนแปลงในด้านต่าง ๆ จากการประชุมหารือทุกภาคส่วนในจังหวัดชัยภูมิ ได้มีข้อคิดเห็นในการกำหนดประเด็นการพัฒนาจังหวัดชัยภูมิ 4 ด้าน ใน 20 ปีข้างหน้า (พ.ศ. 2565-2584) ดังนี้

# ชัยภูมิ ใน 20 ปีข้างหน้า (พ.ศ.2565-2584)

### เมืองสีเขียวแห่งความสุข

- เมืองที่มีดัชนีชี้วัดด้านสิ่งแวดล้อม
- เมืองที่มีความสุขด้านสิ่งแวดล้อม
- เมืองที่มีคุณภาพชีวิตที่ดี
- เมืองที่มีการจัดการสิ่งแวดล้อมที่ดี
- เมืองที่มีการจัดการน้ำอย่างมีประสิทธิภาพ
- เมืองที่มีการจัดการขยะอย่างมีประสิทธิภาพ
- เมืองที่มีการจัดการพลังงานอย่างมีประสิทธิภาพ
- เมืองที่มีการจัดการจราจรอย่างมีประสิทธิภาพ
- เมืองที่มีการจัดการความปลอดภัยอย่างมีประสิทธิภาพ

### เมืองอาหารปลอดภัย

- มี Zoning การผลิตที่ เกื้อหนุน อีทอปและอิน
- มีการพัฒนาระบบชลประทานและแหล่งน้ำขนาดเล็กถึงพื้นที่
- ใช้นวัตกรรมเพื่อพัฒนาด้านการเกษตร
- ส่งเสริมเกษตรอินทรีย์ในทุกสาขา
- ส่งเสริมอุตสาหกรรมสีเขียว
- การแปรรูปสินค้าเกษตรมูลค่าสูง

### เมืองแห่งการเชื่อมโยงภูมิภาค

- พัฒนาแหล่งท่องเที่ยววิถีธรรมชาติ แหล่งท่องเที่ยวเชิงเกษตร แหล่งจารธรรมประวัติศาสตร์ และแหล่งท่องเที่ยวที่มนุษย์สร้างขึ้น (Man-made attraction)
- เพิ่มสินค้าสีเขียว
- การท่องเที่ยวเชิงกีฬา
- พัฒนาสิ่งอำนวยความสะดวก/โครงสร้างพื้นฐานด้านการท่องเที่ยว
- เมืองท่องเที่ยวที่มีคุณภาพสูง
- ยกระดับสินค้าชุมชนเพื่อมีศักยภาพของจังหวัด และธุรกิจต่อเนื่องด้านท่องเที่ยว
- เมืองพำนักระยะยาว (Long Stay) และการท่องเที่ยววิถีธรรมชาติ
- การตลาดดิจิทัล
- เมือง Geo Park

### เมืองแห่งการเชื่อมโยงภูมิภาค

- มีระบบขนส่งสาธารณะที่มีประสิทธิภาพ
- มีการพัฒนาระบบผังเมือง
- โครงสร้างพื้นฐานด้านคมนาคมโลจิสติกส์เชื่อมโยงภูมิภาค
- พลังงานสะอาด

สถาบันวิจัยยุทธศาสตร์และประสานความร่วมมือเพื่อพัฒนาภาคตะวันออกเฉียงเหนือ มหาวิทยาลัยขอนแก่น 123 หมู่ที่ 16 ถนนมิตรภาพ ตำบลในเมือง อำเภอเมือง จังหวัดขอนแก่น 40002 โทรสาร : 06-2524-9775

การจัดทำแผนพัฒนาจังหวัดชัยภูมิ พ.ศ. 2566 - 2570 ได้นำข้อมูลพื้นฐานที่สำคัญ ซึ่งเป็นข้อมูลสภาพทั่วไปในหลายด้าน โดยมีข้อมูลเบื้องต้นที่สำคัญ ผลการพัฒนาช่วงครึ่งแผนพัฒนาที่ผ่านมา การวิเคราะห์ศักยภาพด้านเศรษฐกิจ สังคม และทรัพยากรธรรมชาติและสิ่งแวดล้อม ปัญหาความต้องการของประชาชน ทิศทางแผนพัฒนาเศรษฐกิจและสังคมแห่งชาติ ฉบับที่ 13 (พ.ศ.2566-2570) นโยบายรัฐบาล ยุทธศาสตร์อาเซียน ข้อมูลตัวชี้วัดการพัฒนาระดับจังหวัดของ สศช. และการประเมินสถานะแวดล้อมที่มีผลต่อการพัฒนาโอกาสในการพัฒนาในอนาคตของจังหวัด การวิเคราะห์จุดแข็ง จุดอ่อน โอกาส และข้อจำกัด เมื่อนำข้อมูลทั้งหมดที่กล่าวแล้วข้างต้นมาวิเคราะห์ร่วมแล้ว จึงได้มีการจัดประชุมหัวหน้าส่วนราชการประจำจังหวัด ทั้งส่วนกลาง ส่วนภูมิภาคในจังหวัดชัยภูมิ ส่วนท้องถิ่น องค์กรภาคเอกชน ชุมชน เพื่อระดมความคิดเห็นในการทบทวนแผนพัฒนาจังหวัดชัยภูมิและได้มีความคิดเห็นร่วมกันในการกำหนดวิสัยทัศน์ ประเด็นยุทธศาสตร์ เป้าประสงค์หลัก ตัวชี้วัด/ค่าเป้าหมาย และกลยุทธ์แนวทางการพัฒนา ในช่วงปีงบประมาณ พ.ศ. 2566 - 2570 ดังนี้

## 2.2 เป้าหมายการพัฒนาจังหวัดชัยภูมิ

“เศรษฐกิจก้าวหน้า สังคมและสิ่งแวดล้อม มีคุณภาพอย่างยั่งยืน”

## 2.3 ตัวชี้วัดความสำเร็จตามเป้าหมายการพัฒนาจังหวัด

แผนพัฒนาท้องถิ่น (พ.ศ.๒๕๖๖-๒๕๗๐) องค์การบริหารส่วนตำบลชีบน อำเภอบ้านเขว้า จังหวัดชัยภูมิ

- (1) อัตราการขยายตัวของ GPP เพิ่มขึ้น
- (2) ร้อยละที่เพิ่มขึ้นของผลิตภัณฑ์มวลรวมจังหวัดภาคการเกษตร
- (3) ร้อยละที่เพิ่มขึ้นของนักท่องเที่ยว
- (4) ร้อยละที่เพิ่มขึ้นของรายได้จากการท่องเที่ยว
- (5) อัตราการเพิ่มของพื้นที่ป่าไม้
- (6) ร้อยละที่เพิ่มขึ้นของการพัฒนาคุณภาพชีวิต
- (7) ร้อยละที่ลดลงของการเกิดคดีอาชญากรรมในพื้นที่

## 2.4 ประเด็นการพัฒนาของจังหวัดชัยภูมิ

### ประเด็นการพัฒนาที่ 1 การสร้างความเข้มแข็งทางเศรษฐกิจฐานรากและแข่งขันได้อย่างยั่งยืน

#### วัตถุประสงค์

ประชาชนมีรายได้เพิ่มขึ้นและกระจายอย่างเหมาะสม

#### เป้าหมายและตัวชี้วัด

1. ร้อยละที่เพิ่มขึ้นของผลิตภัณฑ์มวลรวม
2. อัตราการขยายตัวของ GPP ภาคการเกษตรเพิ่มขึ้น
3. รายได้ของครัวเรือนที่ผ่านเกณฑ์ จปฐ. เพิ่มขึ้น

#### แนวทางการพัฒนา

1. การส่งเสริมอาชีพและรายได้แก่ประชาชน
2. การเพิ่มมูลค่าสินค้าเกษตรและบริการ
3. การส่งเสริมการตลาดสินค้าเกษตรและบริการ
4. การพัฒนาโครงสร้างพื้นฐานการผลิตและบริการ

### ประเด็นการพัฒนาที่ 2 การบริหารจัดการการท่องเที่ยว

#### วัตถุประสงค์

1. สินค้าและบริการด้านการท่องเที่ยวมีมูลค่าเพิ่มขึ้น
2. สถานที่ท่องเที่ยวมีความสมบูรณ์และมีมาตรฐาน

#### เป้าหมายและตัวชี้วัด

1. ร้อยละที่เพิ่มขึ้นของจำนวนนักท่องเที่ยว
2. ร้อยละที่เพิ่มขึ้นของรายได้จากสินค้าและบริการการท่องเที่ยว
3. จำนวนแหล่งท่องเที่ยวที่ได้รับการพัฒนาให้มีคุณภาพได้มาตรฐาน
4. ความพึงพอใจของนักท่องเที่ยวเพิ่มขึ้น

#### แนวทางการพัฒนา

1. พัฒนาคุณภาพของแหล่งท่องเที่ยว สินค้าและบริการ
2. พัฒนาและยกระดับบุคลากรด้านการท่องเที่ยว
3. ส่งเสริมการตลาดและการประชาสัมพันธ์ด้านการท่องเที่ยว

### ประเด็นการพัฒนาที่ 3 การบริหารจัดการทรัพยากรธรรมชาติและสิ่งแวดล้อมแบบมีส่วนร่วม

#### วัตถุประสงค์

ทรัพยากรธรรมชาติและสิ่งแวดล้อมมีความอุดมสมบูรณ์และสมดุลกับการพัฒนา

#### เป้าหมายและตัวชี้วัด

1. ทรัพยากรธรรมชาติมีความอุดมสมบูรณ์เพิ่มขึ้นอย่างยั่งยืน
2. ระดับความสำเร็จของการบริหารจัดการสิ่งแวดล้อมอย่างมีส่วนร่วม
3. ระดับความสำเร็จในการผลิตและการบริหารจัดการพลังงานทดแทนเพิ่มขึ้นอย่างมีส่วนร่วม
4. ระดับความสำเร็จในการบริหารจัดการภัยพิบัติที่เกิดจากการเปลี่ยนแปลงทางธรรมชาติ

#### แนวทางการพัฒนา

1. บริหารจัดการทรัพยากรธรรมชาติและสิ่งแวดล้อม
2. อนุรักษ์ธรรมชาติและสิ่งแวดล้อมอย่างยั่งยืนและมีส่วนร่วม
3. การรับมือสาธารณภัย การเปลี่ยนแปลงสภาพภูมิอากาศอย่างมีประสิทธิภาพ

### ประเด็นการพัฒนาที่ 4 การพัฒนาสังคมและคุณภาพชีวิตให้มั่นคง

#### วัตถุประสงค์

ประชาชนดำรงชีวิตอย่างมีคุณภาพ มั่นคง และปลอดภัย

#### เป้าหมายและตัวชี้วัด

1. ค่าสัมประสิทธิ์ความไม่เสมอภาคด้านรายได้
2. ผลการทดสอบทางการศึกษาระดับชาติ ทุกระดับเพิ่มขึ้น
3. ร้อยละของนักเรียนนักศึกษาที่มีงานทำหลังจบการศึกษา
4. สัดส่วนคนจนด้านรายจ่าย
5. ร้อยละที่ลดลงของการเกิดคดีอาชญากรรมในพื้นที่
6. ร้อยละของจำนวนประชาชนที่ได้รับภูมิคุ้มกันทางด้านสาธารณสุข
7. ร้อยละที่เพิ่มขึ้นของสถานบริการด้านสาธารณสุขที่ได้รับการพัฒนา

#### แนวทางการพัฒนา

1. การพัฒนาคุณภาพชีวิต
2. การสร้างภูมิคุ้มกันทางสังคม
3. การพัฒนาความมั่นคงและความปลอดภัยของสังคม
4. การป้องกัน แก้ไข ฟื้นฟูเยียวยาผู้ได้รับผลกระทบจากโรคระบาด



## เศรษฐกิจก้าวหน้า สังคมและสิ่งแวดล้อม มีคุณภาพอย่างยั่งยืน

- (1) อัตราการขยายตัวของ GPP เพิ่มขึ้น
- (2) ร้อยละที่เพิ่มขึ้นของผลิตภัณฑ์มวลรวมจังหวัดภาคการเกษตร
- (3) ร้อยละที่เพิ่มขึ้นของนักท่องเที่ยว
- (4) ร้อยละที่เพิ่มขึ้นของรายได้จากการท่องเที่ยว
- (5) อัตราการเพิ่มของพื้นที่ป่าไม้
- (6) ร้อยละที่เพิ่มขึ้นของการพัฒนาคุณภาพชีวิต
- (7) ร้อยละที่ลดลงของการเกิดคดีอาชญากรรมในพื้นที่

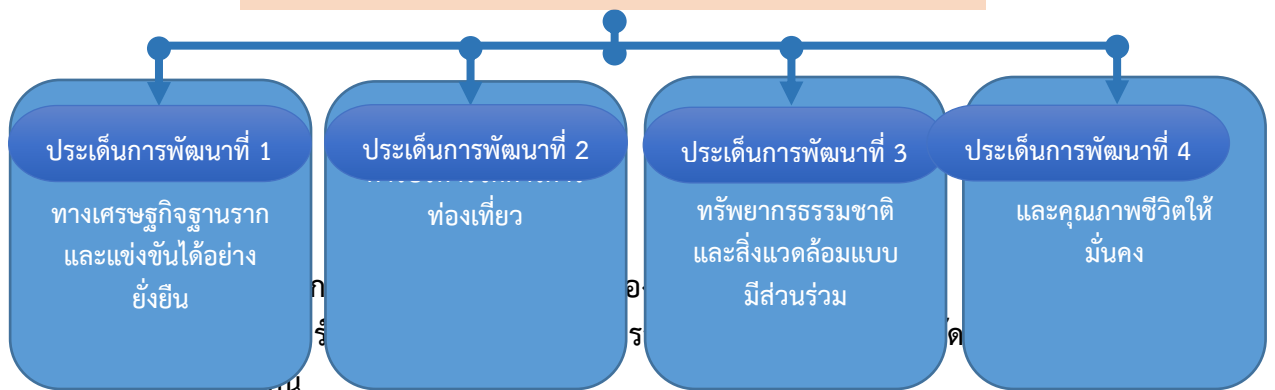

“เป็นศูนย์กลางการท่องเที่ยวเชิงอนุรักษ์ธรรมชาติและวัฒนธรรม แหล่งผลิตอาหารพลังงานทดแทนสำคัญ และเป็นสังคมที่มีคุณภาพ”

### พันธกิจ

1. ส่งเสริมการพัฒนาศึกษา การกีฬา ศาสนา ศิลปวัฒนธรรม และภูมิปัญญาท้องถิ่น
2. พัฒนาคุณภาพชีวิตและความเป็นอยู่ที่ดีของประชาชน
3. พัฒนาศักยภาพและขีดความสามารถภาคการเกษตรและปศุสัตว์
4. พัฒนาศักยภาพด้านการท่องเที่ยว
5. ส่งเสริมการอนุรักษ์และใช้พลังงานอย่างมีคุณค่า
6. พัฒนาโครงสร้างพื้นฐานเพื่อเพิ่มขีดความสามารถและรองรับการเจริญเติบโตของจังหวัด
7. บริหารจัดการทรัพยากรธรรมชาติและสิ่งแวดล้อม
8. บริหารจัดการบ้านเมืองที่ดี มีประสิทธิภาพ

### เป้าประสงค์หลัก

1. เด็ก เยาวชน และประชาชนของจังหวัดชัยภูมิได้รับการศึกษาที่มีคุณภาพ
2. ศาสนา ศิลปวัฒนธรรม และภูมิปัญญาท้องถิ่นได้รับการสืบสานคุณค่า
3. ประชาชนมีคุณภาพชีวิตที่ดี ครอบครัวอบอุ่น ชุมชนเข้มแข็ง
4. เกษตรกรมีรายได้สูงขึ้น
5. การท่องเที่ยวของจังหวัดชัยภูมิได้รับความนิยมนำเพิ่มสูงขึ้น
6. เป็นแหล่งสร้างพลังงานทดแทนที่ใหญ่ที่สุดในภาคตะวันออกเฉียงเหนือ
7. ประชาชนมีส่วนร่วมในการอนุรักษ์และใช้พลังงานอย่างมีคุณค่า

8. มีระบบโลจิสติกส์ที่รองรับการเป็นศูนย์กลางทางการตลาดและเชื่อมโยงประเทศสู่ประชาคมอาเซียน

9. ทรัพยากรธรรมชาติและสิ่งแวดล้อมได้รับการอนุรักษ์และฟื้นฟู

10. มีการบริหารจัดการบ้านเมืองที่ดี

### **ยุทธศาสตร์ที่ 1 การพัฒนาคนและสังคมที่มีคุณภาพ**

#### **เป้าประสงค์เชิงยุทธศาสตร์**

1. เด็ก เยาวชน และประชาชนสามารถเข้าถึงและได้รับการศึกษาที่มีคุณภาพ และพัฒนาการศึกษาไปสู่ระดับอาชีพ

2. ศาสนา ศิลปวัฒนธรรม และภูมิปัญญาท้องถิ่นได้รับการสืบสานคุณค่า

#### **มาตรการ และแนวทาง**

##### **มาตรการที่ 1.1 สร้างเสริมความเป็นเลิศทางการศึกษาที่เทียบเคียงระดับประเทศ**

###### **แนวทาง**

1.1.1 ส่งเสริมให้สถานศึกษามีขีดความสามารถสูงในทุกด้าน เปิดโอกาสให้ครูและบุคลากรทางการศึกษาที่มีความโดดเด่นและเป็นเลิศเข้าร่วมดำเนินการจัดการศึกษาให้บรรลุเป้าประสงค์

1.1.2 ส่งเสริมการศึกษาให้เป็นโรงเรียนต้นแบบความเป็นเลิศให้กับสถานศึกษาในจังหวัดชัยภูมิ

1.1.3 สนับสนุนการแข่งขันทางวิชาการในระดับชาติและนานาชาติ

1.1.4 จัดสรรทุนการศึกษาให้แก่นักเรียนและนักศึกษาที่มีความสามารถสูงได้มีโอกาสศึกษาต่อ และกลับมาร่วมพัฒนาจังหวัดชัยภูมิ

1.1.5 สนับสนุนสถานศึกษาให้เป็นศูนย์เรียนรู้ในเชิงนวัตกรรมทุกสาขาวิชาชีพที่เกี่ยวข้องกับการศึกษาของชนบท พร้อมตั้งกองทุนการศึกษาเด็กและเยาวชน

**มาตรการที่ 1.2 สร้างแรงจูงใจให้ครูดี ครูเก่ง มาร่วมจัดการเรียนการสอนที่จังหวัดชัยภูมิตลอดชีวิต และส่งเสริมขีดความสามารถของครูและบุคลากรทางการศึกษาที่มีอยู่ในปัจจุบัน**

###### **แนวทาง**

1.2.1 สนับสนุนการจัดสวัสดิการให้แก่ครูและบุคลากรทางการศึกษาเพิ่มขึ้นเพื่อสร้างแรงจูงใจให้บุคลากรที่มีความโดดเด่นให้มาปฏิบัติงานด้านการศึกษาที่จังหวัดชัยภูมิ

1.2.2 ส่งเสริมให้ครูและบุคลากรทางการศึกษา โดยให้สามารถพัฒนาตนเองด้านการศึกษา

1.2.3 สนับสนุนให้ครูและบุคลากรทางการศึกษาได้เปิดโลกทัศน์อาเซียนเพื่อนำมาถ่ายทอดให้แก่เยาวชนจังหวัดชัยภูมิ

**มาตรการที่ 1.3 ส่งเสริมการใช้เทคโนโลยีและสารสนเทศ (ICT) ในการเชื่อมโยงการจัดการด้านการศึกษา คุณภาพชีวิต และทุก ๆ ด้านของประชาชนในจังหวัด**

###### **แนวทาง**

1.3.1 พัฒนาโครงสร้างพื้นฐานด้านเทคโนโลยีและสารสนเทศให้สามารถรองรับการจัดการเรียนรู้ในทุกพื้นที่ได้อย่างมีประสิทธิภาพ โดยสามารถเชื่อมโยงครูที่มีศักยภาพในการสอนสู่ผู้เรียนและผู้ปกครองอย่างเป็นระบบผ่านโครงการ Asean School On-line โดยจะช่วยให้ผู้เรียนสามารถเรียนรู้การเปลี่ยนแปลงทางสังคมเพื่อก้าวสู่อาเซียนและมีโอกาสเข้าถึงทุกช่วงชั้นเรียน

1.3.2 ส่งเสริมการนำอินเทอร์เน็ตความเร็วสูง และระบบ WIFI มาใช้สนับสนุนการปฏิบัติงานในหน่วยงานและสถานศึกษา

1.3.3 จัดหาบุคลากรด้านเทคโนโลยีสารสนเทศให้กับสถานศึกษา เพื่อสนับสนุนการใช้เทคโนโลยีสารสนเทศในการจัดการเรียนการสอนสำหรับผู้เรียนที่มีขีดความสามารถแตกต่างกัน

1.3.4 พัฒนาครูและนักเรียนให้มีความสามารถในการใช้เทคโนโลยีสารสนเทศเพื่อการเรียนการสอน

1.3.5 สนับสนุนให้เกิดความร่วมมือกับสถาบันอุดมศึกษาที่มีความพร้อมทั้งด้านเครื่องมือและบุคลากรรองรับการผลิตสื่อการศึกษา เพื่อส่งเสริมการเรียนรู้ทั้งในระบบห้องเรียนและการเรียนรู้ตามอัธยาศัยของจังหวัดชัยภูมิ

1.3.6 พัฒนาระบบการรักษาความปลอดภัยของนักเรียน โดยการนำระบบเทคโนโลยีและสารสนเทศมาประยุกต์ใช้

1.3.7 ส่งเสริมและสนับสนุนนวัตกรรมและเทคโนโลยีจากเมืองต้นแบบ มาประยุกต์ใช้ในจังหวัดชัยภูมิ ซึ่งจะยกระดับ เพิ่มประสิทธิภาพ เปลี่ยนแปลงการบริหารจัดการหน่วยงาน โดยเฉพาะด้านการศึกษา คุณภาพชีวิตและในทุก ๆ ด้าน ของประชาชนในจังหวัดชัยภูมิ

**มาตรการที่ 1.4 ส่งเสริมและสนับสนุนการปรับปรุงหลักสูตรและกระบวนการเรียนการสอนที่เน้นผู้เรียนเป็นสำคัญ**

**แนวทาง**

1.4.1 ปรับปรุง พัฒนาหลักสูตร และกระบวนการเรียนการสอนโดยให้เน้นผู้เรียนเป็นสำคัญ

1.4.2 ส่งเสริมและสนับสนุนให้สถานศึกษานำความรู้และภูมิปัญญาท้องถิ่น มาสร้างองค์ความรู้เพื่อสนับสนุนการเรียนการสอนในชั้นเรียน

1.4.3 สร้างเวทีวิชาการเพื่อการพัฒนาขีดความสามารถและการแข่งขันให้กับนักเรียนและเยาวชนในพื้นที่ทุกระดับ

1.4.4 ส่งเสริมให้นักเรียนผลิตและสร้างผลงานจากการเรียน พัฒนาหลักสูตรที่บูรณาการเรียนการสอนในชั้นเรียนกับปฏิบัติจริง เพื่อให้นักเรียนผลิตและสร้างผลงานจากการเรียน

1.4.5 จัดให้มีพื้นที่ภายในสถานศึกษาที่เน้นการใช้ภาษาต่างประเทศ และการเรียนรู้วัฒนธรรม

1.4.6 พัฒนารูปแบบและกระบวนการเรียนรู้ที่สอดคล้องกับหลักปรัชญาเศรษฐกิจพอเพียง

**มาตรการที่ 1.5 ส่งเสริมการมีส่วนร่วมของชุมชนท้องถิ่นและปราชญ์ชาวบ้านในการอนุรักษ์ศิลปวัฒนธรรมและภูมิปัญญาท้องถิ่น**

**แนวทาง**

1.5.1 ส่งเสริมการมีส่วนร่วมของชุมชนในการยกระดับศิลปวัฒนธรรมให้เป็นส่วนหนึ่งของ “วิถีชุมชนชาวชัยภูมิ” โดยบูรณาการกับการท่องเที่ยวเชิงวัฒนธรรม

1.5.2 การจัดการเรียนรู้ส่งเสริมการนำศิลปวัฒนธรรมของชาวชัยภูมิมาบูรณาการ

1.5.3 ส่งเสริมผู้นำชุมชนในการเป็นแกนนำในการจัดกิจกรรมทำนุบำรุงศิลปวัฒนธรรม ในวาระและโอกาสต่าง ๆ อย่างต่อเนื่อง

1.5.4 สร้างและพัฒนาสื่อการเรียนรู้ทางศิลปะและวัฒนธรรมที่ทันสมัยและสอดคล้องกับวิถีการเรียนรู้ของประชาชน

**มาตรการที่ 1.6 ส่งเสริมการพัฒนาขีดความสามารถของเยาวชนและแรงงานฝีมือในท้องถิ่น**

**แนวทาง**

1.6.1 ส่งเสริมและพัฒนาหลักสูตรการเรียนการสอนในระดับอาชีวศึกษาในพื้นที่จังหวัดชัยภูมิให้มีประสิทธิภาพ และสอดคล้องกับความต้องการของท้องถิ่น

1.6.2 พัฒนาแรงงานฝีมือให้มีคุณภาพ มีศักยภาพ และมีความพร้อมในการแข่งขันในตลาดแรงงานในระดับประเทศและต่างประเทศ

1.6.3 พัฒนาฝีมือแรงงานเพื่อผลิตช่างฝีมือแรงงานมือ โดยใช้นวัตกรรมที่เข้าถึงระบบเครื่องจักรกลสมัยใหม่

**มาตรการที่ 1.7 ส่งเสริมกิจกรรมที่ทำนุบำรุงสถาบันชาติ ศาสนา พระมหากษัตริย์ และระบอบประชาธิปไตยอันมีพระมหากษัตริย์ทรงเป็นประมุข**

**แนวทาง**

1.7.1 เสริมสร้างความสามัคคีปรองดองเพื่อความมั่นคงของสถาบันชาติ ศาสนา พระมหากษัตริย์ และการปกครองในระบอบประชาธิปไตยอันมีพระมหากษัตริย์ทรงเป็นประมุข

1.7.2 ส่งเสริมและจัดกิจกรรมที่ทำนุบำรุงสถาบันชาติ ศาสนา พระมหากษัตริย์ และระบอบประชาธิปไตย อันมีพระมหากษัตริย์ทรงเป็นประมุข

**ยุทธศาสตร์ที่ 2 การพัฒนาคุณภาพชีวิตและความเป็นอยู่ของประชาชนให้เข้มแข็งและยั่งยืน**

**เป้าประสงค์เชิงยุทธศาสตร์**

1. ปัญหาการเจ็บป่วยด้วยโรคพื้นฐานทั่วไปของประชาชนในจังหวัดลดลง
2. รายได้ต่อครัวเรือนเพิ่มมากขึ้น
3. ปัญหาด้านยาเสพติดและอาชญากรรมลดลง

**มาตรการ และแนวทาง**

**มาตรการที่ 2.1 ส่งเสริมการแก้ปัญหาสำคัญด้านสาธารณสุขพื้นฐานของจังหวัดชัยภูมิ**

**แนวทาง**

2.1.1 สนับสนุนให้มีการเฝ้าระวัง ป้องกัน ควบคุมโรค รวมทั้งการดูแลรักษาสุขภาพของคนในชุมชนและท้องถิ่น

2.1.2 พัฒนาขีดความสามารถของบุคลากรอาสาสมัครสาธารณสุขในชุมชนและท้องถิ่น รวมถึงสร้างกองทุนส่งเสริมสนับสนุนการทำงานในพื้นที่ชุมชน ของ อสม. ครอบคลุมทุกพื้นที่

2.1.3 พัฒนาระบบการบริหารจัดการเกี่ยวกับการให้บริการสาธารณสุขแก่ชุมชนให้มีประสิทธิภาพ

2.1.4 ส่งเสริมการใช้ภูมิปัญญาท้องถิ่นด้านสาธารณสุขในชุมชนและท้องถิ่น

2.1.5 ส่งเสริมสุขภาพและยกระดับการให้บริการด้านสาธารณสุข ตลอดจนสร้างกลไกเพื่อจัดการสิ่งแวดล้อมที่เอื้อต่อสุขภาพในระดับจังหวัด

**มาตรการที่ 2.2 ยกระดับมาตรฐานผลิตภัณฑ์ชุมชนโดยใช้แนวคิดเศรษฐกิจสร้างสรรค์**

**แนวทาง**

2.2.1 ส่งเสริมวิสาหกิจชุมชนที่มีความพร้อมในการพัฒนาศักยภาพทางการตลาดโดยใช้แนวคิด “การตลาดนำการผลิต”

2.2.2 สร้างภาพลักษณ์และแบรนด์ผลิตภัณฑ์ของจังหวัดชัยภูมิ เช่น ข้าวหอมดง ผ้าจากใยสับปะรด บรรจุกันท์หมาก ผ้าไหม สับปะรด มะม่วง มะขามหวาน หม่า เป็นต้น ให้เป็นผลิตภัณฑ์ของฝากที่โดดเด่นของจังหวัดชัยภูมิ

2.2.3 สนับสนุนชุมชนในการสร้างสรรค์ผลิตภัณฑ์ให้มีคุณค่าและมีมูลค่าเพิ่ม โดยพัฒนาผลิตภัณฑ์ใหม่ของชุมชนหรือต่อยอดจากผลิตภัณฑ์ชุมชนเดิมให้ดีขึ้น ทั้งนี้ เน้นการสร้าง ความแตกต่าง ความแปลกใหม่ และตรงตามความต้องการของผู้บริโภค พัฒนาบรรจุภัณฑ์ให้มีความน่าสนใจ

2.2.4 สนับสนุนการพัฒนางานศิลปหัตถกรรมและผลิตภัณฑ์ชุมชน การสร้างเอกลักษณ์ในการผลิตสินค้าของชุมชนและท้องถิ่น เพิ่มการประชาสัมพันธ์สินค้าให้มีความน่าสนใจมากยิ่งขึ้น

2.2.5 สนับสนุนให้ชุมชน วิสาหกิจชุมชนใช้ทรัพยากรและภูมิปัญญาท้องถิ่นผนวกกับการนำองค์ความรู้สมัยใหม่มาช่วยยกระดับมาตรฐานคุณภาพผลิตภัณฑ์ชุมชน

2.2.6 พัฒนาระบบการบริหารจัดการผลิตภัณฑ์ชุมชนให้มีประสิทธิภาพสูงสุดโดยเน้นการลดต้นทุนการผลิต และสร้างมูลค่าเพิ่มให้กับผลิตภัณฑ์สินค้าด้านการเกษตรของจังหวัดโดยใช้วิทยาศาสตร์และเทคโนโลยี

2.2.7 สร้างเครือข่ายการรวมกลุ่มเพื่อการพัฒนาผลิตภัณฑ์ชุมชนในเชิงการสร้างสรรค

2.2.8 พัฒนาขีดความสามารถผู้ประกอบการผลิตภัณฑ์ทุกระดับตั้งแต่ผู้ผลิต ผู้ประกอบการแปรรูปและผู้จำหน่าย

2.2.9 ส่งเสริมการเพิ่มช่องทางการตลาดผลิตภัณฑ์ชุมชนแหล่งใหม่ ๆ โดยเน้นการเชื่อมโยงกับการท่องเที่ยวของจังหวัด

2.2.10 เสริมสร้างวิสาหกิจชุมชน (SMEs) ให้มีความเข้มแข็ง สามารถแข่งขันได้ในระดับประเทศ

2.2.11 เชื่อมโยงกองทุนพัฒนาบทบาทสตรีเพื่อเป็นแหล่งทุนในการพัฒนาอาชีพของชุมชน

**มาตรการที่ 2.3 สร้างชุมชนเข้มแข็ง มีเอกภาพ และมีส่วนร่วมในการแก้ปัญหาอาชญากรรมและยาเสพติดในพื้นที่**

#### **แนวทาง**

2.3.1 ส่งเสริมการดำเนินชีวิตของประชาชนให้เป็นไปตามหลักปรัชญาเศรษฐกิจพอเพียง

2.3.2 ส่งเสริมการจัดกิจกรรมสร้างความสัมพันธ์อันดีระหว่างครอบครัวของประชาชนในชุมชน

2.3.3 ปรับปรุงและสร้างสภาพแวดล้อมทางกายภาพ สิ่งอำนวยความสะดวกที่เหมาะสมสำหรับการอยู่อาศัยในชุมชนให้มีคุณภาพ

2.3.4 สร้างความตระหนักในความสัมพันธ์กับผู้สูงอายุในครอบครัวเพื่อเป็นจุดเริ่มต้นของความสัมพันธ์อันเป็นรากฐานของความอบอุ่นของครอบครัว

2.3.5 ส่งเสริมความร่วมมือระหว่างองค์กรภาครัฐและผู้นำชุมชนเพื่อการพัฒนาที่ยั่งยืน

2.3.6 ส่งเสริมการสร้างสื่อที่เน้นการสร้างสรรคสังคมและท้องถิ่นในการสร้างค่านิยมที่ถูกต้องในท้องถิ่น

2.3.7 พัฒนาเครือข่ายความร่วมมือจากภาคประชาชนในการป้องกันและแก้ไขปัญหายาเสพติดให้เข้มแข็ง

2.3.8 จัดกิจกรรมเพื่อสร้างความร่วมมือระหว่างโรงเรียนกับผู้ปกครองในการดูแลเด็กและเยาวชนเพื่อป้องกันไม่ให้ยุ่งเกี่ยวกับยาเสพติด และการมีส่วนร่วมเพื่อการแก้ไขปัญหายาเสพติดในท้องถิ่น

2.3.9 จัดทำสื่อและจัดกิจกรรมรณรงค์เผยแพร่ประชาสัมพันธ์สร้างจิตสำนึกให้แก่ประชาชนในการป้องกันและแก้ไขปัญหายาเสพติด

2.3.10 จัดกิจกรรมหรือจัดอบรมเกี่ยวกับการป้องกันและแก้ไขปัญหายาเสพติด

2.3.11 จัดกิจกรรมในการบำบัด รักษา ฟันฟูสมรรถภาพ ติดตาม ดูแลผู้เสพยาเสพติด ผู้ติดยาเสพติด รวมถึงจัดกิจกรรมส่งเสริมอาชีพให้ผู้ผ่านการบำบัด รักษา ฟันฟู ผู้เสพยาเสพติด ผู้ติดยาเสพติด

2.3.12 จัดหาและพัฒนาโครงสร้างพื้นฐานด้านการกีฬาของจังหวัดให้เพียงพอ โดยเฉพาะสิ่งอำนวยความสะดวก เช่น สนามกีฬา วัสดุ อุปกรณ์ที่ทันสมัย เพื่อการออกกำลังกายของคนในชุมชนและท้องถิ่น เพิ่มกีฬาที่สามารถทำรวมกันได้ เช่น การจัดกิจกรรมแข่งขัน E-Sport ในกลุ่มของเยาวชนที่มีความสนใจและบุคคลทั่วไป

2.3.13 พัฒนาและจัดให้มีผู้ฝึกสอนและอาสาสมัครการกีฬาที่มีความรู้ประจำศูนย์และสนามกีฬาอย่างเหมาะสม

## **มาตรการที่ 2.4 ให้ความช่วยเหลือผู้ด้อยโอกาส ส่งเสริมสิทธิสตรีให้มีความเสมอภาค**

### **แนวทาง**

2.4.1 จัดตั้งกองทุนเพื่อดูแลเด็ก เยาวชน คนชรา และคนพิการที่ถูกทอดทิ้ง ขัดสนโอกาสที่จะเข้าถึงทรัพยากรในด้านต่าง ๆ ให้ได้รับโอกาสในการเข้าถึงการศึกษา และการไม่ถูกเอารัดเอาเปรียบจากขบวนการค้ามนุษย์ และความเหลื่อมล้ำทางสังคม

2.4.2 ส่งเสริมสนับสนุนให้มีกองทุนในการส่งเสริมอาชีพและส่งเสริมสิทธิสตรี สนับสนุนการสร้างงานและนวัตกรรมใหม่ ๆ และภูมิปัญญาท้องถิ่น ที่ภาคประชาสังคมได้คิดค้น

## **ยุทธศาสตร์ที่ 3 การพัฒนาศักยภาพและขีดความสามารถด้านการเกษตรและปศุสัตว์**

### **เป้าประสงค์เชิงยุทธศาสตร์**

1. สินค้าการเกษตรหลักมีผลผลิตต่อไร่สูงขึ้น
2. สินค้าการเกษตรที่เป็นความหวังในอนาคตมีผลผลิตต่อไร่สูงขึ้น
3. รายได้ภาคเกษตรต่อครัวเรือนเกษตรกรที่เข้าร่วมโครงการเพิ่มมากขึ้น
4. เพิ่มมูลค่าผลผลิตทางการเกษตร/ปศุสัตว์
5. สินค้าแปรรูปทางการเกษตร/ปศุสัตว์ มีมูลค่าเพิ่มขึ้น
6. ส่งเสริมสินค้าการเกษตรที่ปลอดภัย มีคุณภาพปลอดภัย

### **มาตรการ และแนวทาง**

**มาตรการที่ 3.1 ส่งเสริมการถ่ายทอดเทคโนโลยีเพื่อเพิ่มผลผลิตต่อไร่ในพืชหลัก ได้แก่ ข้าว อ้อย มันสำปะหลัง มะพร้าว หมาก และมะม่วง**

### **แนวทาง**

3.1.1 ส่งเสริมการนำผลงานวิจัยและใช้เทคโนโลยีมาใช้ในการปรับปรุงและเพิ่มประสิทธิภาพผลผลิตต่อไร่ของพืชหลักของจังหวัดชัยภูมิ ได้แก่ ข้าว อ้อย มันสำปะหลัง มะพร้าว หมาก และมะม่วง

3.1.2 ส่งเสริมการพัฒนาคุณภาพปัจจัยการผลิตเพื่อการเพิ่มผลผลิต

3.1.3 เร่งรัดการปรับความเชื่อและทัศนคติของเกษตรกรเกี่ยวกับวิธีการเกษตรดั้งเดิมเพื่อให้เกิดการยอมรับในวิธีการทางการเกษตรแบบใหม่ที่ได้ผลมากขึ้น

3.1.4 สรรหาและเพิ่มขีดความสามารถของบุคลากรภาครัฐในกลุ่มเจ้าหน้าที่ด้านส่งเสริมการเกษตร เพื่อให้สามารถถ่ายทอดความรู้และเทคโนโลยีแก่เกษตรกรได้อย่างมีประสิทธิภาพ

มาตรการที่ 3.2 ส่งเสริมการผลิตพืชและสัตว์เศรษฐกิจที่เป็นความหวังในอนาคต ได้แก่ พริก ยางพารา โค เนื้อโคราชวากิว และไก่บ้านโคราช

**แนวทาง**

3.2.1 ส่งเสริมการรวมกลุ่มเกษตรกรผู้เลี้ยงสัตว์เศรษฐกิจ ได้แก่ โคเนื้อโคราชวากิว และไก่บ้านโคราช ในชุมชนและพื้นที่ที่มีศักยภาพ โดยดำเนินการในรูปแบบสหกรณ์

3.2.2 ประสานให้เกิดความเชื่อมโยงกับโรงชำแหละโคเนื้อโคราชวากิว ที่มีอยู่ในพื้นที่กลุ่มจังหวัดนครชัยบุรีนทร์

3.2.3 เพิ่มขีดความสามารถของบุคลากรภาครัฐ โดยเฉพาะกลุ่มเจ้าหน้าที่ปศุสัตว์เจ้าหน้าที่ส่งเสริมการเกษตร เพื่อให้การแนะนำเกษตรกรได้อย่างมีประสิทธิภาพ

3.2.4 กำหนดพื้นที่ส่งเสริมการปลูกยางพาราให้เหมาะสมและเอื้อต่อการบริหารจัดการเพื่อการเพิ่มมูลค่า

3.2.5 ส่งเสริมการนำวิทยาศาสตร์และเทคโนโลยีด้านการผลิตพืชมาส่งเสริมการผลิตลดต้นทุนการผลิต เพิ่มผลผลิตต่อไร่ให้กับพืชอนาคตของจังหวัดชัยภูมิ ได้แก่ พริก และยางพารา

**มาตรการที่ 3.3 สร้างโอกาสและเพิ่มมูลค่าสินค้าเกษตรปลอดภัย**

**แนวทาง**

3.3.1 สนับสนุนการแปรรูปผลผลิตทางการเกษตร (อาหารปลอดภัย) ที่ตรงกับความต้องการของตลาด โดยเชื่อมโยงกับภาคอุตสาหกรรมและสถาบันการศึกษาในรูปแบบโครงการ Northeastern Food Valley ของภาคตะวันออกเฉียงเหนือ

3.3.2 สร้างช่องทางการตลาดที่เชื่อมโยงไปสู่ผู้ประกอบการด้านการส่งออกอาหารปลอดภัย

3.3.3 ส่งเสริมการตรวจสอบคุณภาพอาหารปลอดภัยให้ได้ในระดับมาตรฐานอย่างสม่ำเสมอ

3.3.4 ส่งเสริมการประชาสัมพันธ์เชิงรุกให้ตลาดเกิดการยอมรับในคุณภาพอาหารปลอดภัยของจังหวัดชัยภูมิ

3.3.5 สร้างตลาดกลางพืชผลทางการเกษตร ให้ครอบคลุมทุกพื้นที่

**ยุทธศาสตร์ที่ 4 การพัฒนาศักยภาพการท่องเที่ยว**

**เป้าประสงค์เชิงยุทธศาสตร์**

1. นักท่องเที่ยวเดินทางเข้ามาสู่จังหวัดชัยภูมิมากขึ้น
2. รายได้จากการท่องเที่ยวเพิ่มสูงขึ้น
3. ยกระดับการบริการเพื่อรองรับผู้สูงอายุ และผู้พิการ

**มาตรการ และแนวทาง**

มาตรการที่ 4.1 ส่งเสริมและเร่งรัดการประชาสัมพันธ์เชิงรุกด้านการท่องเที่ยวจังหวัดชัยภูมิให้เป็นรูปธรรม

**แนวทาง**

4.1.1 ปรับปรุงระบบการบริหารจัดการด้านการประชาสัมพันธ์ให้มีประสิทธิภาพ และแข่งขันได้ ในระดับประเทศ และระดับประชาคมอาเซียนมากขึ้น

4.1.2 สร้างกลยุทธ์การประชาสัมพันธ์เชิงรุกแบบก้าวกระโดด เช่น การประชาสัมพันธ์อัตลักษณ์ที่โดดเด่นของจังหวัดชัยภูมิ รวมทั้งสนับสนุนการประชาสัมพันธ์ผ่านสื่อระดับชาติและนานาชาติ

4.1.3 สร้างเวทีเพื่อการประชาสัมพันธ์การท่องเที่ยวของท้องถิ่นให้บ่อยครั้งโดยความร่วมมือของทุกภาคส่วนทั้งภาครัฐ และเอกชน เช่น จัดกิจกรรมส่งเสริมการท่องเที่ยวอย่างต่อเนื่อง ใน 9 เทศกาลสำคัญของจังหวัดชัยภูมิ เป็นต้น

4.1.4 สนับสนุนการนำระบบเทคโนโลยีสารสนเทศที่ทันสมัย มาเป็นเครื่องมือในการประชาสัมพันธ์และการบริหารจัดการการท่องเที่ยว

**มาตรการที่ 4.2 ปรับปรุงแหล่งท่องเที่ยวเดิม และพัฒนาแหล่งท่องเที่ยวใหม่ให้ได้มาตรฐาน มีความปลอดภัย และมีภูมิทัศน์ที่โดดเด่นเป็นเอกลักษณ์**

#### **แนวทาง**

4.2.1 สนับสนุนปัจจัยพื้นฐานสำคัญในแหล่งท่องเที่ยวในแต่ละพื้นที่ เพื่อให้ผู้ประกอบการเข้ามาลงทุนด้านการท่องเที่ยว เช่น การพัฒนาและปรับปรุงระบบสาธารณูปโภคในแหล่งท่องเที่ยวให้มีความเหมาะสมรองรับนักท่องเที่ยว เป็นต้น

4.2.2 สร้างกลยุทธ์ในการบริการด้านที่พักอาศัยในพื้นที่ท่องเที่ยวของจังหวัดให้เอื้อต่อความต้องการของนักท่องเที่ยว รวมทั้งให้ความสำคัญกับการจัดระบบการรักษาความปลอดภัยแก่นักท่องเที่ยวในทุกพื้นที่

4.2.3 ส่งเสริมความร่วมมือระหว่างผู้ประกอบการการท่องเที่ยวในท้องถิ่น และส่วนราชการในการอนุรักษ์และดูแลสิ่งแวดล้อมภายในแหล่งท่องเที่ยวให้มีความสมบูรณ์

4.2.4 ร่วมมือระหว่างองค์กรปกครองส่วนท้องถิ่น และภาคเอกชนในพื้นที่ในการปรับปรุงเส้นทางและพัฒนาภูมิทัศน์ตลอดเส้นทางที่เข้าสู่แหล่งท่องเที่ยวในแต่ละพื้นที่ให้สวยงามและโดดเด่น เพื่อเพิ่มจุดเด่นของแหล่งท่องเที่ยว เชื่อมโยงเส้นทางท่องเที่ยวของแหล่งท่องเที่ยวแต่ละแห่ง

4.2.5 จัดทำแผนปรับปรุงภูมิทัศน์ตามเส้นทางเข้าสู่แหล่งน้ำใหญ่ที่กำลังจะพัฒนาขึ้นเพื่อให้เป็นถนนสายท่องเที่ยวที่สวยงาม พร้อมมีจุดแวะพักและจุดจำหน่ายผลิตภัณฑ์ชุมชนและของที่ระลึกแก่นักท่องเที่ยว

4.2.6 เร่งรัดการพัฒนาแหล่งท่องเที่ยวแหล่งใหม่ เช่น พิพิธภัณฑ์สัตว์น้ำบึงละหาน บึงซีเกวีก ป่าปรังพินปี ฯลฯ โดยมีองค์ประกอบที่สำคัญ อาทิ พิพิธภัณฑ์สัตว์น้ำดำบรรพ์และโลกล้านปี อุทยานผักพื้นบ้าน ศูนย์เรียนรู้เศรษฐกิจพอเพียง สวนเฉลิมพระเกียรติ เป็นต้น

4.2.7 บูรณาการความร่วมมือระหว่างองค์กรปกครองส่วนท้องถิ่น ภาคเอกชนและหน่วยงานที่ดูแลป่าไม้ในจังหวัดชัยภูมิในการวางแผนการท่องเที่ยวในวาระต่าง ๆ อย่างต่อเนื่อง

4.2.8 ปรับปรุงพื้นที่สวนสาธารณะขนาดใหญ่เพื่อให้บริการประชาชนในการออกกำลังกาย ออกกำลังกาย และสถานที่ท่องเที่ยว

**มาตรการที่ 4.3 ปรับปรุงและพัฒนาชัยภูมิให้น่าอยู่ เกิดอัตลักษณ์ที่โดดเด่น และยังคงความเป็นแหล่งภูมิปัญญาดั้งเดิมเพื่อดึงดูดนักท่องเที่ยว**

#### **แนวทาง**

4.3.1 ปรับปรุงและก่อสร้างสถานที่สำคัญทางประวัติศาสตร์ในพื้นที่ซึ่งบ่งบอกถึงถิ่นกำเนิดรากฐาน และสื่อความหมายถึงวิถีชีวิตความเป็นอยู่ของคนในท้องถิ่นจังหวัดชัยภูมิให้มีความโดดเด่นยิ่งขึ้น

4.3.2 พัฒนาจังหวัดชัยภูมิให้โดดเด่นเป็นอัตลักษณ์ที่สามารถดึงดูดนักท่องเที่ยวให้เป็นรูปธรรม

4.3.3 จัดให้มีแหล่งท่องเที่ยวในลักษณะของสถานที่จำหน่ายสินค้าพื้นเมือง สินค้าทางวัฒนธรรม และสินค้าอื่น ๆ ที่โดดเด่นของจังหวัด ในรูปแบบที่เป็นถนนคนเดินของจังหวัดชัยภูมิที่มีอัตลักษณ์เฉพาะ



4.3.4 พัฒนามาตรฐานการบริการนักท่องเที่ยวสู่ระดับสากล มีอาสาสมัครท่องเที่ยวที่ให้บริการข้อมูลการท่องเที่ยวของจังหวัดชัยภูมิให้แก่นักท่องเที่ยวทั้งชาวไทย และชาวต่างประเทศ บุคลากร ทั้งของภาครัฐ ภาคเอกชน และบุคคลในพื้นที่ มีความรู้ความสามารถ

**มาตรการที่ 4.4 พัฒนาการท่องเที่ยวเชิงประวัติศาสตร์ วัฒนธรรม วิถีชีวิต ความเคารพ และศรัทธาต่อเจ้าพ่อพระยาแล**

**แนวทาง**

4.4.1 เสริมสร้างการเชื่อมโยงและสร้างสื่อแสดงถึงเรื่องราวในเอกลักษณ์อันโดดเด่น ของจังหวัดชัยภูมิในแต่ละพื้นที่ และเผยแพร่ให้เป็นที่ประจักษ์และปรากฏแก่สายตาของประชาชนในประเทศและประชาคมโลก

4.4.2 ส่งเสริมการนำวิถีชีวิตความเป็นอยู่ ตลอดจนขนบธรรมเนียมและประเพณีที่ดั้งเดิมของท้องถิ่นมาพัฒนาและเสริมสร้างความโดดเด่นในเชิงประจักษ์ เพื่อนำไปสู่การท่องเที่ยวในเชิงวัฒนธรรม และการท่องเที่ยวในเชิงจิตใจ โดยจัดทำเส้นทางประวัติศาสตร์เจ้าพ่อพระยาแล เพื่อให้นักท่องเที่ยวได้มีโอกาสสัมผัสกับสถานที่จริงตามประวัติศาสตร์ของเจ้าพ่อพระยาแล

4.4.3 ส่งเสริมให้มีหมู่บ้านวิถีชีวิต “ชัยภูมิโบราณ” ที่คงเอกลักษณ์และบรรยากาศของชาวชัยภูมิ ในอดีตที่นักท่องเที่ยวสามารถชื่นชมและสัมผัสได้

4.4.4 ส่งเสริมความโดดเด่นในเรื่องราวตามรอยวิถีเส้นทางเจ้าพ่อพระยาแล เน้นการนำเสนอในเชิงประจักษ์และสามารถสัมผัสได้ในเชิงจิตใจ

**มาตรการที่ 4.5 พัฒนาจังหวัดชัยภูมิให้เป็นแหล่งปลูกไม้ดอกไม้ประดับสำคัญของประเทศ**

**แนวทาง**

4.5.1 ศึกษาศักยภาพด้านการผลิตไม้ดอกไม้ประดับของจังหวัดชัยภูมิที่เหมาะสมกับสภาพภูมิประเทศ และภูมิอากาศในแต่ละพื้นที่

4.5.2 ส่งเสริมการปลูกไม้ดอกไม้ประดับเป็นอาชีพเสริมของจังหวัดชัยภูมิสู่ตลาดไม้ดอกไม้ประดับระดับประเทศ

4.5.3 ส่งเสริมการสร้างตลาดกลางไม้ดอกไม้ประดับ เพื่อสนับสนุนการนำมาเสริมสร้างภูมิทัศน์ที่สวยงามให้กับจังหวัดและแหล่งท่องเที่ยวสำคัญของจังหวัดชัยภูมิ รวมถึงเพื่อส่งออกจำหน่ายทั่วประเทศ

4.5.4 ส่งเสริมการตลาดจังหวัดชัยภูมิให้เป็น “เมืองมนต์เสน่ห์ดอกไม้” ของประเทศ

**มาตรการที่ 4.6 ส่งเสริมขีดความสามารถของบุคลากร ด้านการท่องเที่ยวภาครัฐและภาคเอกชน โดยเฉพาะอย่างยิ่งในส่วนขององค์กรปกครองส่วนท้องถิ่น**

**แนวทาง**

4.6.1 วิเคราะห์และปรับปรุงโครงสร้างอัตรากำลังเจ้าหน้าที่องค์กรปกครองส่วนท้องถิ่นที่รับผิดชอบด้านการท่องเที่ยวให้เพียงพอและเหมาะสมกับภารกิจความรับผิดชอบ เพื่อให้เป็นกลไกสำคัญในการผลักดันยุทธศาสตร์ด้านการท่องเที่ยวในพื้นที่

4.6.2 การพัฒนาความรู้ความสามารถ ทักษะ และสมรรถนะที่จำเป็นต่อการปฏิบัติงานของบุคลากรด้านการบริหารจัดการและการบริการการท่องเที่ยวของจังหวัดชัยภูมิ ทั้งบุคลากรของภาครัฐ องค์กรปกครองส่วนท้องถิ่น ผู้ประกอบการ และประชาชนในพื้นที่ท่องเที่ยว อย่างมีประสิทธิภาพและต่อเนื่อง

4.6.3 ส่งเสริมความร่วมมือและการสร้างเครือข่ายในการพัฒนาบุคลากรการท่องเที่ยวทั้งภาครัฐ องค์กรปกครองส่วนท้องถิ่น ผู้ประกอบการด้านการท่องเที่ยว และประชาชนในพื้นที่ให้มีความเข้มแข็ง และมีขีดความสามารถสูงขึ้น

4.6.4 ส่งเสริมการจัดการความรู้เพื่อการแลกเปลี่ยนเรียนรู้ให้กับบุคลากรภาครัฐ องค์กรปกครองส่วนท้องถิ่น ผู้ประกอบการ ประชาชนในพื้นที่ท่องเที่ยวและนักท่องเที่ยว

4.6.5 จัดให้มีระบบการติดตามประเมินผลการดำเนินงานของบุคลากรด้านการท่องเที่ยวของจังหวัดเพื่อการพัฒนาขีดความสามารถอย่างต่อเนื่อง

### **ยุทธศาสตร์ที่ 5 การส่งเสริมการอนุรักษ์และใช้พลังงานอย่างมีคุณค่า**

#### **เป้าประสงค์เชิงยุทธศาสตร์**

1. ชุมชนพึ่งพาตนเองด้านพลังงานทดแทนของชุมชนได้มากขึ้น
2. ท้องถิ่นมีรายได้จากการผลิตและจำหน่ายพลังงานทดแทน
3. ชุมชนให้ความตระหนักและร่วมมือกันใช้พลังงานอย่างประหยัดและมีคุณค่า
4. การใช้พลังงานแสงอาทิตย์ในการเกษตร
5. การนำขยะมาแปรสภาพเป็นพลังงาน
6. การนำรถ EV มาใช้
7. การนำเศษวัสดุจากการเกษตรมาแปรสภาพเป็นพลังงาน
8. การส่งเสริมการปลูกพืชพลังงานเพื่อส่งโรงงานไฟฟ้าชุมชน

#### **มาตรการ และแนวทาง**

#### **มาตรการที่ 5.1 ส่งเสริมและสนับสนุนชุมชนสร้างพลังงานเพื่อเศรษฐกิจชุมชน**

##### **แนวทาง**

5.1.1 ส่งเสริมและพัฒนาศักยภาพการผลิตพลังงานทดแทน และพลังงานทางเลือกในท้องถิ่น และชุมชน

5.1.2 ส่งเสริมการนำเทคโนโลยีการผลิตไฟฟ้าชุมชน “โรงไฟฟ้าชีวมวล” มาใช้ในชุมชนที่มีความพร้อม เพื่อการพึ่งพาตนเองด้านพลังงาน และการสร้างมูลค่าเพิ่มด้านพลังงานในเชิงพาณิชย์

5.1.3 ส่งเสริมการนำเทคโนโลยีการผลิตพลังงานจากแสงอาทิตย์ ไปใช้ประโยชน์ในการเกษตร เช่น การใช้พลังงานไฟฟ้าในการสนับสนุนการทำงานของระบบการให้น้ำพืชแบบน้ำหยด เป็นต้น

5.1.4 ส่งเสริมให้มีการเรียนการสอนด้านการจัดการพลังงานและร่วมมือกับสถาบันการศึกษา ระดับอุดมศึกษา ที่มีศักยภาพในการจัดการเรียนการสอนต่อเนื่องจนถึงระดับปริญญาตรี เพื่อผลิตบุคลากรด้านพลังงาน มาสนับสนุนการก้าวสู่การเป็นแหล่งพลังงานทดแทนที่ใหญ่ที่สุดของประเทศ

#### **มาตรการที่ 5.2 พัฒนาการบริหารจัดการพืชพลังงานอย่างครบวงจร**

##### **แนวทาง**

5.2.1 วางแผนและกำหนดพื้นที่สำหรับการปลูกพืชเศรษฐกิจและพืชพลังงานอย่างชัดเจน

5.2.2 สร้างระบบเชื่อมโยงการนำผลผลิตจากพืชพลังงานจากภาคการผลิตด้านเกษตรไปสู่ภาคการผลิตด้านอุตสาหกรรมพลังงานทดแทน

5.2.3 ส่งเสริมการรวมกลุ่มเกษตรกรผู้ผลิตพืชพลังงานทดแทนเพื่อให้สามารถวางแผนการพัฒนาการผลิตพืชพลังงานได้อย่างมีประสิทธิภาพและครบวงจร

5.2.4 ส่งเสริมและให้ความรู้กับชุมชนเกี่ยวกับการนำผลผลิตจากพืชมาใช้เป็นพลังงานทดแทน เพื่อลดต้นทุนค่าใช้จ่ายในภาคการเกษตร ภาคอุตสาหกรรม และภาคครัวเรือน

#### **มาตรการที่ 5.3 ส่งเสริมและสนับสนุนการร่วมลงทุนกับภาคเอกชนในการผลิตพลังงาน**

**ทดแทน**

##### **แนวทาง**

5.3.1 ส่งเสริมการร่วมลงทุนระหว่างกลุ่มวิสาหกิจชุมชน แหล่งทุน ภาครัฐและภาคเอกชน ในการผลิตพลังงานทดแทน เช่น การผลิตไฟฟ้าจากพลังงานแสงอาทิตย์ พลังงานลม พลังงานชีวมวล เป็นต้น

5.3.2 สร้างความรู้และความเข้าใจแก่ชุมชนเกี่ยวกับกฎหมายที่เกี่ยวข้องในการดำเนินการผลิตไฟฟ้าของชุมชน เช่น กฎหมายด้านการผลิตไฟฟ้าจากพลังงานแสงอาทิตย์กฎหมายด้านการผลิตไฟฟ้าจากพลังงานลม และกฎหมายด้านการผลิตไฟฟ้าจากพลังงานชีวมวล เป็นต้น

#### มาตรการที่ 5.4 ส่งเสริมการสร้างความตระหนักในการใช้พลังงานอย่างมีคุณค่า

##### แนวทาง

5.4.1 รณรงค์ให้ประชาชนตระหนักถึงความสำคัญและความจำเป็นของพลังงานในการพัฒนาท้องถิ่น และการใช้พลังงานให้เกิดประโยชน์สูงสุด

**ยุทธศาสตร์ที่ 6 การพัฒนาโครงสร้างพื้นฐานเพื่อเตรียมความพร้อมในการรองรับการเป็นศูนย์กลางทางการตลาดและการเชื่อมโยงสู่ประเทศในประชาคมอาเซียน**

##### เป้าประสงค์เชิงยุทธศาสตร์

1. มีมูลค่าการค้าสูงในเขตการพัฒนาพิเศษของจังหวัดชัยภูมิ

##### มาตรการ และแนวทาง

**มาตรการที่ 6.1 ส่งเสริมและพัฒนาโครงสร้างพื้นฐาน เพื่อการเป็นศูนย์กลางทางการตลาดและโลจิสติกส์ในภูมิภาค**

##### แนวทาง

6.1.1 พัฒนาด้านโครงสร้างพื้นฐานให้ได้มาตรฐาน

6.1.2 สนับสนุนการสร้างตลาดศูนย์กลางการแลกเปลี่ยนและกระจายสินค้าระหว่างประเทศไทยกับประเทศในประชาคมอาเซียน

6.1.3 เร่งรัดการสรรหาและพัฒนาบุคลากรด้านโลจิสติกส์ให้มีความสามารถสูงในการเข้ามาบริหารจัดการ

6.1.4 จัดระบบบริหารจัดการด้านโลจิสติกส์ และการค้าในเขตการพัฒนาพิเศษให้มีประสิทธิภาพสูง

6.1.5 จัดระดมเครื่องจักรขององค์กรปกครองส่วนท้องถิ่นในจังหวัดชัยภูมิ ทุกประเภท เข้าไปฟื้นฟูและซ่อมแซมถนนเส้นทางในความรับผิดชอบ พร้อมจัดสรรเครื่องจักรกลหนัก

6.1.6 พัฒนาระบบบริหารจัดการในการแก้ไขปัญหาเกี่ยวกับงานโครงสร้างพื้นฐานขององค์กรปกครองส่วนท้องถิ่น

**มาตรการที่ 6.2 สนับสนุนการพัฒนาความเชื่อมโยงของระบบการขนส่งภายในท้องถิ่นให้เชื่อมต่อกับส่วนกลาง**

##### แนวทาง

6.2.1 สนับสนุนการพัฒนาถนนภายในชุมชนให้เชื่อมโยงการคมนาคมส่วนกลางเพื่อการขนถ่ายสินค้าเกษตรสู่ตลาดกระจายสินค้าส่วนกลาง

6.2.2 สนับสนุนงบประมาณเพื่อซ่อมแซมเส้นทางในแต่ละปีงบประมาณ เพื่อแก้ไขความเดือดร้อนของประชาชน

6.2.3 เร่งรัดการสำรวจและตรวจเส้นทาง ตลอดจนจัดลำดับความเสียหาย และแผนการซ่อมบำรุงรักษาเส้นทางอย่างเป็นระบบเพื่อประกอบการประเมินการซ่อมแซม

6.2.4 เตรียมความพร้อมด้านงบประมาณเพื่อให้เพียงพอในการซ่อมแซม โครงสร้างพื้นฐานในท้องถิ่น

6.2.5 ขอบประมาณจากส่วนกลางเพื่อมาแก้ไขปัญหาระยะสั้นอย่างเร่งด่วน โดยให้ได้เม็ดเงิน

เพียงพอต่อความต้องการในท้องถิ่น

## ยุทธศาสตร์ที่ 7 การบริหารจัดการทรัพยากรธรรมชาติและสิ่งแวดล้อมแบบมีส่วนร่วมและยั่งยืน

### เป้าประสงค์เชิงยุทธศาสตร์

1. มีพื้นที่ป่าไม้เพิ่มขึ้น
2. ปริมาณน้ำเพื่อการเกษตรเพิ่มขึ้น
3. ปัญหาปริมาณขยะชุมชนลดลง

### มาตรการ และแนวทาง

#### มาตรการที่ 7.1 การอนุรักษ์ฟื้นฟูทรัพยากรป่าไม้ให้มีจำนวนเพิ่มขึ้น

##### แนวทาง

- พื้นที่ฟู
- 7.1.1 กำหนดขอบเขตพื้นที่ป่าอนุรักษ์ที่ชัดเจนเพื่อสนับสนุนการวางแผนในการอนุรักษ์และฟื้นฟู
  - 7.1.2 ส่งเสริมให้ชุมชนในพื้นที่มีส่วนร่วมในการอนุรักษ์ป่าไม้ของชุมชนในรูปแบบของการรวมกลุ่มเป็น “ชุมชนรุ่นใหม่รักและหวงแหนป่า”
  - 7.1.3 สร้างเครือข่ายความร่วมมือในชุมชนในการอนุรักษ์ พื้นที่ฟู และการดูแลทรัพยากรป่าไม้ อย่างมีคุณภาพ ด้วยความสมดุลและยั่งยืน
  - 7.1.4 ส่งเสริมให้มีการใช้ทรัพยากรธรรมชาติและป่าไม้ อย่างมีคุณภาพและเกิดประโยชน์สูงสุด
  - 7.1.5 จัดกิจกรรมเพื่อการรณรงค์สร้างจิตสำนึกให้กับชุมชนตระหนักในความสำคัญของป่าไม้ กับผลกระทบจากการทำลายป่าอย่างต่อเนื่อง
  - 7.1.6 สนับสนุนการปลูกป่าในชุมชนอย่างต่อเนื่อง
  - 7.1.7 องค์การบริหารส่วนจังหวัดชัยภูมิ เป็นศูนย์กลางเชื่อมโยงการทำงานทุกภาคส่วน ส่วนภูมิภาค ส่วนกลาง NGO ภาคประชาชน ประชาสังคม และชมรมอนุรักษ์ต่างๆ โดยยึดประชาชนเป็นศูนย์กลาง
  - 7.1.8 สร้างองค์ความรู้ หาแนวทางปฏิบัติร่วมกันที่ถูกต้องไม่ขัดต่อกฎหมาย (ภายใต้ข้อยกเว้น)

#### มาตรการที่ 7.2 ส่งเสริมการมีส่วนร่วมของภาครัฐ เอกชน และท้องถิ่นในการจัดให้มีแหล่งน้ำขนาดใหญ่และแหล่งน้ำชุมชน เพื่อเพิ่มปริมาณและรองรับการใช้น้ำในภาคการเกษตร

##### แนวทาง

- 7.2.1 เสริมสร้างความเข้าใจกับประชาชนในพื้นที่จังหวัดชัยภูมิให้เห็นถึงความสำคัญและประโยชน์ที่จะเกิดขึ้นจากการสร้างแหล่งน้ำขนาดใหญ่ในพื้นที่
- 7.2.2 สร้างความร่วมมือกับภาครัฐ เอกชน และภาคประชาชนเพื่อสะท้อนความต้องการที่เป็นเอกภาพของชาวชัยภูมิ ในความจำเป็นต้องมีการพัฒนาแหล่งน้ำขนาดใหญ่ของจังหวัด
- 7.2.3 จัดหาและระดมทุนเพื่อใช้เป็นงบประมาณสนับสนุนการก่อสร้างแหล่งน้ำขนาดใหญ่ และแหล่งน้ำของชุมชนทั้งจากรัฐบาล หน่วยงานภาครัฐ ภาคประชาชน และภาคเอกชนภายในจังหวัด

7.2.4 ผลักดันโครงการ “หนึ่งตำบล หนึ่งอ่างเก็บน้ำ” เพื่อให้แต่ละพื้นที่มีแหล่งน้ำสำรองเพื่อรองรับในช่วงฤดูที่มีปริมาณน้ำมากและไว้ใช้ในช่วงขาดแคลนน้ำ

7.2.5 วางแผนพัฒนาพื้นที่แหล่งน้ำขนาดใหญ่และเส้นทางเข้าถึงให้สวยงาม มีจุดเด่น มีจุดแวะพักผ่อนระหว่างทาง เพื่อเอื้อต่อการเป็นสถานที่ท่องเที่ยวและพักผ่อนแห่งใหม่ของจังหวัดชัยภูมิ

7.2.6 บริหารจัดการน้ำอย่างบูรณาการ เพื่อเพิ่มพื้นที่ชลประทานตลอดจนจัดวางระบบชลประทานสำหรับภาคการเกษตรและเพิ่มประสิทธิภาพการระบายน้ำสู่ภาคการเกษตร

7.2.7 พัฒนาแหล่งน้ำเดิม แหล่งน้ำธรรมชาติ และพัฒนาแหล่งน้ำใหม่เพื่อเพิ่มประสิทธิภาพการกักเก็บน้ำ รวมทั้งพัฒนาแหล่งน้ำใต้ดินตามความเหมาะสมของพื้นที่

7.2.8 พัฒนาระบบส่งและกระจายน้ำเพื่อให้เกิดผลเป็นรูปธรรม

7.2.9 ผลักดันให้มีสภากลุ่มน้ำและกลุ่มผู้ใช้น้ำภาคประชาชนเพื่อเข้าไปมีส่วนร่วมในการจัดการทรัพยากรน้ำ

**มาตรการที่ 7.3 การนำเทคโนโลยีสนับสนุนการบริหารจัดการสิ่งแวดล้อมให้มีคุณภาพและเพิ่มมูลค่าทางเศรษฐกิจของท้องถิ่น / เพิ่มเติมแนวทางในการควบคุมเรื่องอากาศ (ไฟป่า , มลพิษ , ฝุ่น)**

#### **แนวทาง**

7.3.1 ส่งเสริมการนำนวัตกรรมที่ได้จากการพัฒนาเทคโนโลยี “เตาเผาขยะชุมชน” มาใช้ในการกำจัดขยะชุมชน และก่อให้เกิดมูลค่าเพิ่มทางเศรษฐกิจในชุมชน

7.3.2 เร่งรัดการพัฒนาศักยภาพและพัฒนาความรู้ของชุมชนในการจัดการมลพิษและของเสีย

7.3.3 เสริมสร้างความตระหนักและการมีส่วนร่วมรับผิดชอบในการจัดการขยะและมลพิษสิ่งแวดล้อมในชุมชน

7.3.4 สร้างความพร้อมเพื่อรองรับภัยพิบัติจากธรรมชาติโดยเฉพาะเรื่องของภัยแล้งและน้ำท่วม

7.3.5 รณรงค์สร้างจิตสำนึกให้ประชาชนเห็นถึงความสำคัญและห่วงแหนทรัพยากรธรรมชาติ

7.3.6 จัดทำข้อตกลงเงื่อนไขที่ชัดเจนให้ผู้ประกอบการ เพื่อให้เป็นข้อบังคับและมีบทลงโทษ

7.3.7 องค์การปกครองส่วนท้องถิ่น มีส่วนร่วมรับผิดชอบ (สร้างกระบวนการตรวจสอบ เสนอแนะ แก้ไขปัญหา) รายงานหน่วยงานที่เกี่ยวข้อง

### **ยุทธศาสตร์ที่ 8 การบริหารจัดการบ้านเมืองที่ดี มีประสิทธิภาพ**

#### **เป้าประสงค์เชิงยุทธศาสตร์**

1. ประชาชนมีความพึงพอใจต่อผลการให้บริการขององค์กรปกครองส่วนท้องถิ่น
2. บุคลากรองค์กรปกครองส่วนท้องถิ่นมีขีดความสามารถสูงในการให้บริการ
3. ภาคประชาชนมีส่วนร่วมสูงในการบริหารจัดการองค์กรปกครองส่วนท้องถิ่น
4. หน่วยงานของภาครัฐ รัฐวิสาหกิจ และภาคเอกชน มีการบูรณาการร่วมกันในการบริหารจัดการองค์กรปกครองส่วนท้องถิ่น

#### **มาตรการ และแนวทาง**

**มาตรการที่ 8.1 เพิ่มประสิทธิภาพและพัฒนาระบบคุณภาพของการบริหารจัดการองค์กรปกครองส่วนท้องถิ่นให้ได้ตามเกณฑ์มาตรฐานการบริหารกิจการบ้านเมืองที่ดี**

#### **แนวทาง**

8.1.1 ปรับปรุงและพัฒนาระเบียบ และกฎเกณฑ์ต่าง ๆ ในการบริหารจัดการให้เอื้อต่อระบบการบริหารจัดการขององค์กรปกครองส่วนท้องถิ่นให้มีประสิทธิภาพ โปร่งใสและสามารถตรวจสอบได้

8.1.2 ทบทวนและปรับปรุงกระบวนการสนับสนุนการบริหารจัดการให้มีประสิทธิภาพยิ่งขึ้น

8.1.3 ปรับปรุงระบบการให้บริการในลักษณะการลดขั้นตอนการทำงาน และการพัฒนาให้มีลักษณะการให้บริการแบบเบ็ดเสร็จ (One Stop Service)

8.1.4 พัฒนาระบบการติดตามประเมินผล ตลอดจนการรับฟังความคิดเห็นจากภาคประชาชน เพื่อการปรับปรุงและพัฒนาการดำเนินงานขององค์กร

8.1.5 นำเทคโนโลยีที่ทันสมัยมาสนับสนุนการตัดสินใจด้านการบริหารและการให้บริการ

8.1.6 พัฒนาดัชนีชี้วัดการให้บริการ (KPI) ในระดับองค์กร ระดับหน่วยงานและระดับบุคคล

8.1.7 ส่งเสริมให้มีกระบวนการมีส่วนร่วมระหว่างภาครัฐและภาคประชาชนในการบริหาร  
ท้องถิ่น

8.1.8 มีหน่วยงานหลักที่มีหน้าที่รับเรื่องราวร้องทุกข์ ตลอดจนให้คำปรึกษาด้านกฎหมาย

มาตรการที่ 8.2 ส่งเสริมการประชาสัมพันธ์เชิงรุกเพื่อสนับสนุนภารกิจขององค์กรปกครอง  
ส่วนท้องถิ่น

#### แนวทาง

8.2.1 เผยแพร่ข้อมูลข่าวสารจากองค์กรปกครองส่วนท้องถิ่น และสื่อสาธารณะให้กับ  
ประชาชนในพื้นที่อย่างถูกต้องและรวดเร็ว

8.2.2 สร้างเครือข่ายความร่วมมือกับสื่อมวลชนทั้งภาครัฐและเอกชนในพื้นที่เพื่อการเผยแพร่  
ข่าวสารให้กับประชาชน

8.2.3 จัดกิจกรรมเพื่อการประชาสัมพันธ์การดำเนินงานขององค์กรในรูปแบบต่าง ๆ

8.2.4 จัดสรรงบประมาณให้เพียงพอ

มาตรการที่ 8.3 ส่งเสริมและพัฒนาขีดความสามารถของบุคลากรองค์กรปกครองส่วนท้องถิ่น  
อย่างต่อเนื่อง

#### แนวทาง

8.3.1 วิเคราะห์โครงสร้างอัตรากำลังบุคลากรโดยเฉพาะสาขาเฉพาะด้านให้สอดคล้องและเอื้อ  
ต่อการปฏิบัติงานเพื่อการพัฒนาองค์กรปกครองส่วนท้องถิ่นอย่างมีประสิทธิภาพ

8.3.2 สนับสนุนการพัฒนาบุคลากรให้มีศักยภาพและมีความเชี่ยวชาญในงานที่รับผิดชอบ

8.3.3 พัฒนาบุคลากร ในหน่วยงานให้มีขีดความสามารถ ด้านภาษารองรับการก้าวสู่ประชาคม  
อาเซียน

8.3.4 จัดหาและพัฒนาบุคลากรด้านการประชาสัมพันธ์เชิงรุก

มาตรการที่ 8.4 สร้างความตระหนักและจิตสำนึกในการให้บริการแก่บุคลากรองค์กร  
ปกครองส่วนท้องถิ่น

#### แนวทาง

8.4.1 ส่งเสริมการสร้างทัศนคติที่ดีในการปฏิบัติงานและความภาคภูมิใจต่อองค์กรให้กับบุคลากรใน  
องค์กรปกครองส่วนท้องถิ่น

8.4.2 ส่งเสริมคุณธรรม และจริยธรรมในการปฏิบัติงานให้กับบุคลากรขององค์กรปกครองส่วน  
ท้องถิ่น

มาตรการที่ 8.5 ส่งเสริมการมีส่วนร่วมของประชาชนในการบริหารจัดการองค์กรปกครอง  
ส่วนท้องถิ่น

#### แนวทาง

8.5.1 ผลักดันให้มีการจัดตั้งสภาที่ปรึกษาด้านต่าง ๆ ขององค์กรปกครองส่วนท้องถิ่น

8.5.2 สนับสนุนให้งบประมาณเพื่อแก้ไขปัญหาให้กับประชาชนในเขตรับผิดชอบ โดยการสร้าง การมีส่วนร่วมของสมาชิกสภาท้องถิ่น

(2) ยุทธศาสตร์การพัฒนาขององค์การบริหารส่วนจังหวัดชัยภูมิ (พ.ศ.2566 – 2570)

1) วิสัยทัศน์ การพัฒนาขององค์การบริหารส่วนจังหวัดชัยภูมิ

“พัฒนาชัยภูมิเป็นศูนย์กลางเชื่อมโยงทุกภูมิภาค ประชาชนมั่นคงเป็นสุข เศรษฐกิจพัฒนาอย่างยั่งยืน การศึกษาเป็นเลิศ สังคมมีคุณธรรม ใช้ทรัพยากรอย่างคุ้มค่า ดำเนินชีวิตตามหลักปรัชญาของเศรษฐกิจพอเพียง”

- ยุทธศาสตร์ที่ 1 ยุทธศาสตร์การพัฒนาการศึกษา ศาสนาวัฒนธรรม และการกีฬา
- ยุทธศาสตร์ที่ 2 ยุทธศาสตร์การสร้างความเข้มแข็งของชุมชนและพัฒนาคุณภาพชีวิต
- ยุทธศาสตร์ที่ 3 ยุทธศาสตร์การพัฒนาด้านการท่องเที่ยว
- ยุทธศาสตร์ที่ 4 ยุทธศาสตร์การบริหารจัดการทรัพยากรธรรมชาติและสิ่งแวดล้อม
- ยุทธศาสตร์ที่ 5 ยุทธศาสตร์การพัฒนาโครงสร้างพื้นฐานและเพิ่มมูลค่าผลผลิตทางการเกษตร
- ยุทธศาสตร์ที่ 6 ยุทธศาสตร์การบริหารจัดการบ้านเมืองที่ดี
- ยุทธศาสตร์ที่ 7 ยุทธศาสตร์การส่งเสริมอนุรักษ์และใช้พลังงานอย่างมีคุณค่า

ยุทธศาสตร์ที่ 1 การพัฒนาการศึกษา ศาสนาวัฒนธรรม และการกีฬา

เป้าประสงค์

1. สถานศึกษามีการจัดการศึกษาตลอดชีวิตและรองรับประชาคมอาเซียน
2. จังหวัดชัยภูมิมีชื่อเสียงด้านกีฬาเพิ่มขึ้น
3. ศาสนา ศิลปวัฒนธรรม ประเพณี และภูมิปัญญาท้องถิ่นได้รับการสืบสาน

ตัวชี้วัด

1. จำนวนโครงการ/กิจกรรม ที่ส่งเสริมและสนับสนุนการพัฒนาทางการศึกษา
2. ประเภทกีฬาที่ได้รับการส่งเสริมให้มีทักษะที่สูงขึ้น
3. ศิลปวัฒนธรรม ประเพณี และภูมิปัญญาท้องถิ่นที่ได้รับการสืบสาน เป็นที่รู้จัก

แพร่หลาย

กลยุทธ์

กลยุทธ์	ตัวชี้วัดระดับกลยุทธ์
1. ส่งเสริมและสนับสนุนการศึกษาทั้งในระบบนอกระบบและตามอัธยาศัย	จำนวนโครงการ/กิจกรรม ที่ส่งเสริมและสนับสนุนการพัฒนาทางการศึกษา
2. ยกระดับคุณภาพการศึกษาให้ได้มาตรฐาน	จำนวนสถานศึกษาที่ผ่านเกณฑ์การประเมินระบบประกันคุณภาพภายนอก
3. สนับสนุนสิ่งอำนวยความสะดวกเพื่อการเรียนรู้ตลอดชีวิต	จำนวนโครงการที่สนับสนุนสิ่งอำนวยความสะดวกการเรียนรู้ตลอดชีวิต
4. จัดหาและพัฒนาแหล่งเรียนรู้ นวัตกรรมและเทคโนโลยีสารสนเทศเพื่อการศึกษา	จำนวนโครงการในการจัดหาและพัฒนาแหล่งเรียนรู้ นวัตกรรมและเทคโนโลยีสารสนเทศเพื่อการศึกษา
5. ส่งเสริม สนับสนุน และพัฒนาครูและบุคลากรทางการศึกษาของโรงเรียนในสังกัดให้มีคุณภาพตามมาตรฐานวิชาชีพ	จำนวนโครงการในการส่งเสริม สนับสนุน และพัฒนาครูและบุคลากรทางการศึกษาของโรงเรียนในสังกัดให้มีคุณภาพตามมาตรฐานวิชาชีพ
6. ส่งเสริม สนับสนุนการกีฬา นันทนาการและการออกกำลังกาย	จำนวนโครงการที่ส่งเสริม สนับสนุน การกีฬา นันทนาการและการออกกำลังกาย

7. ส่งเสริม สนับสนุน งานศิลปวัฒนธรรมประเพณี และภูมิปัญญาท้องถิ่น	จำนวนโครงการที่ส่งเสริมสนับสนุนงานศิลปวัฒนธรรม ประเพณีและภูมิปัญญาท้องถิ่น
------------------------------------------------------------------	----------------------------------------------------------------------------

ค่าเป้าหมาย

เป้าประสงค์ / ตัวชี้วัด	หน่วย นับ	ค่าเป้าหมาย					กลยุทธ์	ตัวชี้วัดระดับ กลยุทธ์
		2566	2567	2568	2569	2570		
เป้าประสงค์ : สถานศึกษา มีการจัดการศึกษาตลอด ชีวิตและรองรับประชาคม อาเซียน ตัวชี้วัด : จำนวนโครงการ/ กิจกรรมที่ส่งเสริมและ สนับสนุนด้านการศึกษา	โครงการ	5	6	7	8	9	1. ส่งเสริมและ สนับสนุนการศึกษา ทั้งในระบบนอก ระบบและตาม อัยาศัย	จำนวน โครงการ/ กิจกรรมที่ ส่งเสริมและ สนับสนุนด้าน การศึกษา
	จำนวน	5	10	15	20	25	2. ยกระดับ คุณภาพการศึกษา ให้ได้มาตรฐาน	จำนวน สถานศึกษาที่ ผ่านเกณฑ์การ ประเมินระบบ ประกัน คุณภาพ ภายนอก
	โครงการ	1	1	1	1	1	3. สนับสนุนสิ่ง อำนวยความสะดวก เพื่อการเรียนรู้ ตลอดชีวิต	จำนวน โครงการที่ สนับสนุนสิ่ง อำนวยความ สะดวกการ เรียนรู้ตลอด ชีวิต
	โครงการ	1	2	3	4	5	4. จัดหาและพัฒนา แหล่งเรียนรู้ นวัตกรรมและ เทคโนโลยี สารสนเทศเพื่อ การศึกษา	จำนวน โครงการใน การจัดหาและ พัฒนาแหล่ง เรียนรู้ นวัตกรรมและ



เป้าประสงค์ / ตัวชี้วัด	หน่วยนับ	ค่าเป้าหมาย					กลยุทธ์	ตัวชี้วัดระดับ กลยุทธ์
		2566	2567	2568	2569	2570		
	ร้อยละ	50	55	60	65	70	5. ส่งเสริม สนับสนุน และ พัฒนาครูและ บุคลากรทางการ ศึกษาของโรงเรียน ในสังกัดให้มี คุณภาพตาม มาตรฐานวิชาชีพ	เทคโนโลยี สารสนเทศเพื่อ การศึกษา ร้อยละของครู และบุคลากร ทางการศึกษา ที่ได้รับการ ส่งเสริม สนับสนุน และ พัฒนาให้มี คุณภาพตาม มาตรฐาน วิชาชีพ
เป้าประสงค์ : จังหวัด ชัยภูมิมีชื่อเสียงด้านกีฬา เพิ่มขึ้น ตัวชี้วัด : ประเภทกีฬาที่ ได้รับการส่งเสริมให้มีทักษะ ที่สูงขึ้น	โครงการ	1	2	3	4	5	6. ส่งเสริม สนับสนุนการกีฬา นันทนาการและ การออกกำลังกาย	จำนวน โครงการที่ ส่งเสริม สนับสนุน การกีฬา นันทนาการ และการออก กำลังกาย
เป้าประสงค์ : ศาสนา ศิลปวัฒนธรรม ประเพณี และภูมิปัญญาท้องถิ่นได้รับ การสืบสาน ตัวชี้วัด : ศิลปวัฒนธรรม ประเพณี และภูมิปัญญา ท้องถิ่นที่ได้รับการสืบสาน เป็นที่รู้จักแพร่หลาย	โครงการ	1	2	3	5	6	7. ส่งเสริม สนับสนุน งาน ศิลปวัฒนธรรม ประเพณีและภูมิ ปัญญาท้องถิ่น	จำนวน โครงการที่ ส่งเสริม สนับสนุนงาน ศิลปวัฒนธรรม ประเพณีและ ภูมิปัญญา ท้องถิ่น

ยุทธศาสตร์ที่ 2 การสร้างความเข้มแข็งของชุมชนและพัฒนาคุณภาพชีวิต  
เป้าประสงค์

1. รายได้ต่อครัวเรือนเพิ่มมากขึ้น
2. สังคม ชุมชน มีความปลอดภัยในชีวิตและทรัพย์สินเพิ่มขึ้น

### ตัวชี้วัด

1. ร้อยละของประชาชนที่ได้รับการส่งเสริมการประกอบอาชีพและมีรายได้เพิ่มขึ้น
2. จำนวนโครงการที่ส่งเสริมและสนับสนุนให้ประชาชนมีความปลอดภัยในชีวิตและ

ทรัพย์สิน

### กลยุทธ์

กลยุทธ์	ตัวชี้วัดระดับกลยุทธ์
1. ส่งเสริมอาชีพ การลงทุน การสร้างงานสร้างรายได้ ส่งเสริมและสนับสนุนสินค้า OTOP	จำนวนโครงการที่ส่งเสริมการประกอบอาชีพเพิ่มขึ้น
2. การสาธารณสุขและส่งเสริมสุขภาพพลานามัยของประชาชน	จำนวนโครงการที่ส่งเสริมสุขภาพของประชาชน
3. การรักษาความสงบเรียบร้อยและความปลอดภัยในชีวิตและทรัพย์สิน	จำนวนโครงการที่สนับสนุนการรักษาความสงบเรียบร้อยและความปลอดภัยในชีวิตและทรัพย์สิน
4. การป้องกันอุบัติเหตุ อุบัติภัย และป้องกันบรรเทาสาธารณภัย	จำนวนโครงการที่สนับสนุนการป้องกันอุบัติเหตุ อุบัติภัย และป้องกันบรรเทาสาธารณภัย
5. การเสริมสร้างความเข้มแข็งของครอบครัวและชุมชน	จำนวนครอบครัวที่ดำเนินการเสริมสร้างความเข้มแข็งของครอบครัวและชุมชน
6. ส่งเสริมและสนับสนุน เด็ก สตรี คนพิการ คนชรา ผู้ด้อยโอกาสและประชาชนในสังคมให้มีคุณภาพชีวิตที่ดี	จำนวนโครงการที่ส่งเสริมคุณภาพชีวิตให้ดีขึ้น
7. การเฝ้าระวัง ป้องกันและควบคุมโรค	จำนวนผู้ป่วยด้วยโรคสำคัญที่เป็นปัญหาสาธารณสุขในพื้นที่ลดลง (ไข้เลือดออก ไข้หวัดใหญ่)
8. การป้องกันและแก้ไขปัญหายาเสพติด และบำบัดฟื้นฟูผู้เสพ/ผู้ติดยาเสพติด	จำนวนโครงการที่ส่งเสริมและสนับสนุนการป้องกันและแก้ไขปัญหายาเสพติด

### ค่าเป้าหมาย

เป้าประสงค์ / ตัวชี้วัด	หน่วย นับ	ค่าเป้าหมาย					กลยุทธ์	ตัวชี้วัดระดับกลยุทธ์
		2566	2567	2568	2569	2570		
เป้าประสงค์ : รายได้ต่อครัวเรือนเพิ่มมากขึ้น ตัวชี้วัด : ร้อยละของประชาชนที่ได้รับการส่งเสริมการประกอบอาชีพและมีรายได้เพิ่มขึ้น	โครงการ	6	7	8	9	10	1. ส่งเสริมอาชีพ การลงทุน การสร้างงานสร้างรายได้ ส่งเสริมและสนับสนุนสินค้า OTOP	จำนวนโครงการที่ส่งเสริมการประกอบอาชีพเพิ่มขึ้น

<b>เป้าประสงค์ : สังคม</b> ชุมชน มีความปลอดภัยในชีวิตและทรัพย์สินเพิ่มขึ้น <b>ตัวชี้วัด : จำนวนโครงการที่ส่งเสริมและสนับสนุนให้ประชาชนมีความปลอดภัยในชีวิตและทรัพย์สิน</b>	โครงการ	1	1	1	1	1	2. การสาธารณสุขและส่งเสริมสุขภาพพลานามัยของประชาชน	จำนวนโครงการที่ส่งเสริมสุขภาพของประชาชน
	โครงการ	1	1	1	1	1	3. การรักษาความสงบเรียบร้อยและความปลอดภัยในชีวิตและทรัพย์สิน	จำนวนโครงการที่สนับสนุนการรักษาความสงบเรียบร้อยและความปลอดภัยในชีวิตและทรัพย์สิน
	โครงการ	2	2	2	2	2	4. การป้องกันอุบัติเหตุ อุบัติภัย และป้องกันบรรเทาสาธารณภัย	จำนวนโครงการที่สนับสนุนการป้องกันอุบัติเหตุ อุบัติภัย และป้องกันบรรเทาสาธารณภัย
	จำนวน	1	1	1	1	1	5.การเสริมสร้างความเข้มแข็งของครอบครัวและชุมชน	จำนวนครอบครัวที่ดำเนินการเสริมสร้างความเข้มแข็งของครอบครัวและชุมชน
<b>เป้าประสงค์ / ตัวชี้วัด</b>	<b>หน่วยนับ</b>	<b>ค่าเป้าหมาย</b>					<b>กลยุทธ์</b>	<b>ตัวชี้วัดระดับกลยุทธ์</b>
		2566	2567	2568	2569	2570		

	โครงการ	2	3	6	5	6	6. ส่งเสริมและสนับสนุน เด็ก สตรี คนพิการ คนชรา ผู้ด้อยโอกาสและประชาชนในสังคมให้มีคุณภาพชีวิตที่ดี	จำนวนโครงการที่ส่งเสริมคุณภาพชีวิตให้ดีขึ้น
	จำนวน	3	3	3	3	3	7. การเฝ้าระวัง ป้องกันและควบคุมโรค	จำนวนผู้ป่วยด้วยโรคสำคัญที่เป็นปัญหาสาธารณสุขในพื้นที่ลดลง (ใช้เลือดออกไข้หวัดใหญ่)
	โครงการ	2	3	4	5	6	8. การป้องกันและแก้ไขปัญหายาเสพติดและบำบัดฟื้นฟูผู้เสพ/ผู้ติดยาเสพติด	จำนวนโครงการที่ส่งเสริมและสนับสนุน การป้องกันและแก้ไขปัญหายาเสพติด

### ยุทธศาสตร์ที่ 3 การพัฒนาด้านการท่องเที่ยว

#### เป้าประสงค์

1. นักท่องเที่ยวเดินทางเข้าสู่จังหวัดชัยภูมิมากขึ้น
2. รายได้จากการท่องเที่ยวเพิ่มสูงขึ้น

#### ตัวชี้วัด

1. ร้อยละที่เพิ่มขึ้นของจำนวนนักท่องเที่ยว
2. ร้อยละที่เพิ่มขึ้นของรายได้จากสินค้าและบริการการท่องเที่ยว
3. จำนวนแหล่งท่องเที่ยวได้รับการพัฒนาให้มีคุณภาพได้มาตรฐานเพิ่มขึ้น

กลยุทธ์	ตัวชี้วัดระดับกลยุทธ์
1. พัฒนาและปรับปรุงโครงสร้างพื้นฐานเพื่อรองรับการท่องเที่ยว	จำนวนถนน แหล่งน้ำที่ได้รับการบำรุงรักษา
2. พัฒนา ปรับปรุง อนุรักษ์ฟื้นฟูแหล่งท่องเที่ยวทางธรรมชาติ ระบบนิเวศวิทยาทางประวัติศาสตร์ โบราณสถาน ให้มีศักยภาพ มาตรฐานและความปลอดภัย	จำนวนแหล่งท่องเที่ยวที่ได้รับการพัฒนา
3. ส่งเสริมการจัดกิจกรรมท่องเที่ยวและประชาสัมพันธ์การ	จำนวนกิจกรรมการท่องเที่ยวและกิจกรรม

ท่องเที่ยว	ประชาสัมพันธ์การท่องเที่ยว
4. พัฒนาศักยภาพบุคลากรด้านการท่องเที่ยว	จำนวนบุคลากรที่ผ่านการเข้าอบรมในด้านการท่องเที่ยว

ค่าเป้าหมาย

เป้าประสงค์ / ตัวชี้วัด	หน่วยนับ	ค่าเป้าหมาย					กลยุทธ์	ตัวชี้วัดระดับกลยุทธ์
		2566	2567	2568	2569	2570		

<p><b>เป้าประสงค์ :</b> นักท่องเที่ยวเดินทางเข้าสู่จังหวัดชัยภูมิมากขึ้น</p> <p><b>ตัวชี้วัด :</b> ร้อยละที่เพิ่มขึ้นของจำนวนนักท่องเที่ยว</p>	โครงการ	11	12	13	14	15	1. พัฒนาและปรับปรุงโครงสร้างพื้นฐานเพื่อรองรับการท่องเที่ยว	จำนวนถนน แหล่งน้ำที่ได้รับการบำรุงรักษา
<p><b>เป้าประสงค์ :</b> รายได้จากการท่องเที่ยวเพิ่มสูงขึ้น</p> <p><b>ตัวชี้วัด :</b></p> <ul style="list-style-type: none"> <li>- ร้อยละที่เพิ่มขึ้นของรายได้จากสินค้าและบริการการท่องเที่ยว</li> <li>- จำนวนแหล่งท่องเที่ยวได้รับการพัฒนาให้มีคุณภาพได้มาตรฐานเพิ่มขึ้น</li> </ul>	โครงการ	1	2	3	4	5	2. พัฒนาปรับปรุง อนุรักษ์ฟื้นฟูแหล่งท่องเที่ยวทางธรรมชาติ ระบบนิเวศวิทยาทางประวัติศาสตร์ โบราณสถาน ให้มีศักยภาพมาตรฐานและความปลอดภัย	จำนวนแหล่งท่องเที่ยวที่ได้รับการพัฒนา
	โครงการ	2	3	4	5	6	3. ส่งเสริมการจัดกิจกรรมท่องเที่ยวและประชาสัมพันธ์การท่องเที่ยว	จำนวนกิจกรรมท่องเที่ยวและกิจกรรมประชาสัมพันธ์การท่องเที่ยว
	จำนวน	2	3	4	5	6	4. พัฒนาศักยภาพบุคลากรด้านการท่องเที่ยว	จำนวนบุคลากรที่ผ่านการเข้าอบรมในด้านการท่องเที่ยว

#### ยุทธศาสตร์ที่ 4 การบริหารจัดการทรัพยากรธรรมชาติและสิ่งแวดล้อม

##### เป้าประสงค์

1. ประชาชนมีส่วนร่วมในการอนุรักษ์ทรัพยากรธรรมชาติและสิ่งแวดล้อม
2. ปัญหาการจัดการขยะลดลง

##### ตัวชี้วัด

1. จำนวนประชาชนที่เข้าร่วมในการอนุรักษ์ทรัพยากรธรรมชาติและสิ่งแวดล้อม
2. ร้อยละของการจัดการปัญหาขยะลดลง

##### กลยุทธ์

กลยุทธ์	ตัวชี้วัดระดับกลยุทธ์
---------	-----------------------

1. ส่งเสริมและสนับสนุนการอนุรักษ์ทรัพยากรธรรมชาติและสิ่งแวดล้อม	จำนวนโครงการอนุรักษ์ทรัพยากรธรรมชาติและสิ่งแวดล้อม
2. การแก้ไขปัญหาการจัดการมลภาวะ การกำจัดขยะมูลฝอยและสิ่งปฏิกูล	จำนวนโครงการในการแก้ไขปัญหา การกำจัดมลภาวะ การกำจัดขยะมูลฝอย และสิ่งปฏิกูล

**ค่าเป้าหมาย**

เป้าประสงค์ / ตัวชี้วัด	หน่วยนับ	ค่าเป้าหมาย					กลยุทธ์	ตัวชี้วัดระดับกลยุทธ์
		2566	2567	2568	2569	2570		
<b>เป้าประสงค์ :</b> ประชาชนมีส่วนร่วมในการอนุรักษ์ทรัพยากรธรรมชาติและสิ่งแวดล้อม <b>ตัวชี้วัด :</b> จำนวนประชาชนที่เข้าร่วมในการอนุรักษ์ทรัพยากรธรรมชาติและสิ่งแวดล้อม	โครงการ	1	1	1	1	1	1. ส่งเสริมและสนับสนุนการอนุรักษ์ทรัพยากรธรรมชาติและสิ่งแวดล้อม	จำนวนโครงการอนุรักษ์ทรัพยากรธรรมชาติและสิ่งแวดล้อม
<b>เป้าประสงค์ :</b> ปัญหาการจัดการขยะลดลง <b>ตัวชี้วัด :</b> ร้อยละของการจัดการปัญหาขยะลดลง	โครงการ	1	1	1	1	1	2. การแก้ไขปัญหาการจัดการมลภาวะ การกำจัดขยะมูลฝอยและสิ่งปฏิกูล	จำนวนโครงการในการแก้ไขปัญหา การกำจัดมลภาวะ การกำจัดขยะมูลฝอย และสิ่งปฏิกูล

**ยุทธศาสตร์ที่ 5 การพัฒนาโครงสร้างพื้นฐานและเพิ่มมูลค่าผลผลิตทางการเกษตร**

**เป้าประสงค์**

1. เส้นทางคมนาคมที่ได้มาตรฐาน
2. แหล่งน้ำได้รับการบริหารจัดการ
3. รายได้ต่อครัวเรือนภาคการเกษตรสูงขึ้น

**ตัวชี้วัด**

1. จำนวนถนนที่ได้มาตรฐาน
2. จำนวนแหล่งน้ำที่ได้รับการบริหารจัดการ
3. ร้อยละที่เพิ่มขึ้นของมูลค่าสินค้าเกษตร

**กลยุทธ์**

กลยุทธ์	ตัวชี้วัดระดับกลยุทธ์
1. พัฒนาโครงสร้างพื้นฐานให้เอื้อต่อการพัฒนาในด้านต่าง ๆ	จำนวนถนนที่ได้มาตรฐานและถนนที่ได้รับการบำรุงรักษา
2. การบริหารจัดการแหล่งน้ำ	จำนวนแหล่งน้ำที่ได้รับการบริหารจัดการ
3. ส่งเสริมการเพิ่มมูลค่าผลผลิตทางการเกษตร	จำนวนโครงการที่ส่งเสริมการเพิ่มมูลค่าผลผลิตทางการเกษตร

**ค่าเป้าหมาย**

เป้าประสงค์ / ตัวชี้วัด	หน่วย	ค่าเป้าหมาย	กลยุทธ์	ตัวชี้วัดระดับกลยุทธ์
-------------------------	-------	-------------	---------	-----------------------

	นับ	2566	2567	2568	2569	2570		ยุทธศาสตร์
เป้าประสงค์ : เส้นทางการคมนาคมที่ได้มาตรฐาน ตัวชี้วัด : จำนวนถนนที่ได้มาตรฐาน	โครงการ	40	45	50	55	60	1. พัฒนาโครงสร้างพื้นฐานให้เอื้อต่อการพัฒนาในด้านต่าง ๆ	จำนวนถนนที่ได้มาตรฐานและถนนที่ได้รับการบำรุงรักษา
เป้าประสงค์ : แหล่งน้ำได้รับการบริหารจัดการ ตัวชี้วัด : จำนวนแหล่งน้ำที่ได้รับการบริหารจัดการ	โครงการ	3	4	5	6	7	2. การบริหารจัดการแหล่งน้ำ	จำนวนแหล่งน้ำที่ได้รับการบริหารจัดการ
เป้าประสงค์ : รายได้ต่อครัวเรือนภาคการเกษตรสูงขึ้น ตัวชี้วัด : ร้อยละที่เพิ่มขึ้นของมูลค่าสินค้าเกษตร	โครงการ	1	1	1	1	1	3. ส่งเสริมการเพิ่มมูลค่าผลผลิตทางการเกษตร	จำนวนโครงการที่ส่งเสริมการเพิ่มมูลค่าผลผลิตทางการเกษตร

## ยุทธศาสตร์ที่ 6 การบริหารจัดการบ้านเมืองที่ดี

### เป้าประสงค์

1. ภาคประชาชนมีส่วนร่วมในการบริหารจัดการองค์การบริหารส่วนจังหวัดชัยภูมิ
2. ประชาชนมีความพึงพอใจต่อผลงานการให้บริการขององค์การบริหารส่วนจังหวัดชัยภูมิ
3. บุคลากรองค์การบริหารส่วนจังหวัดชัยภูมิได้รับการพัฒนาศักยภาพในการปฏิบัติงาน

### ตัวชี้วัด

1. ระดับผลการประเมินการมีส่วนร่วมของภาคประชาชนตามเกณฑ์ที่กำหนด
2. ระดับผลการประเมินความพึงพอใจของประชาชนผู้รับบริการ
3. ระดับผลการประเมินศักยภาพในการปฏิบัติงานของบุคลากรขององค์การบริหารส่วนจังหวัดชัยภูมิ

### จังหวัดชัยภูมิ

### กลยุทธ์

กลยุทธ์	ตัวชี้วัดระดับกลยุทธ์
1. ส่งเสริมการมีส่วนร่วมของประชาชนในการปกครองระบอบประชาธิปไตยและการพัฒนาท้องถิ่น	จำนวนโครงการที่ส่งเสริมการมีส่วนร่วมของประชาชน
2. การบูรณาการการพัฒนาาร่วมกันระหว่างองค์กรปกครองส่วนท้องถิ่น หน่วยงานภาครัฐ ภาคเอกชน	จำนวนโครงการที่มีการบูรณาการร่วมกันกับหน่วยงานอื่น
3. ส่งเสริมและพัฒนาบุคลากรให้มีทัศนคติและจิตสำนึกในการปฏิบัติงาน สร้างความโปร่งใสตรวจสอบได้ ส่งเสริมการมีส่วนร่วมและประชาชนได้รับรู้ข้อมูลข่าวสาร	จำนวนโครงการพัฒนาศักยภาพในการปฏิบัติงานของบุคลากร



ค่าเป้าหมาย

เป้าประสงค์ / ตัวชี้วัด	หน่วย นับ	ค่าเป้าหมาย					กลยุทธ์	ตัวชี้วัดระดับกล ยุทธ์
		2566	2567	2568	2569	2570		
เป้าประสงค์ : ภาคประชาชนมีส่วนร่วม ในการบริหารจัดการองค์การบริหารส่วน จังหวัดชัยภูมิ ตัวชี้วัด : ระดับผลการประเมินการมี	โครงการ	2	2	2	2	2	1. ส่งเสริมการมี ส่วนร่วมของ ประชาชนในการ ปกครองระบอบ ประชาธิปไตยและ การพัฒนาท้องถิ่น	จำนวนโครงการที่ ส่งเสริมการมีส่วน ร่วมของประชาชน
เป้าประสงค์ : ประชาชนมีความพึง พอใจต่อผลงานการให้บริการของ องค์การบริหารส่วนจังหวัดชัยภูมิ ตัวชี้วัด : ระดับผลการประเมินความพึง พอใจของประชาชนผู้รับบริการ	โครงการ	1	1	1	1	1	2.การบูรณาการ การพัฒนาร่วมกัน ระหว่างองค์กร ปกครองส่วน ท้องถิ่น หน่วยงาน ภาครัฐ ภาคเอกชน	จำนวนโครงการที่ มีการบูรณาการ ร่วมกันกับ หน่วยงานอื่น
เป้าประสงค์ : บุคลากรองค์การบริหาร ส่วนจังหวัดชัยภูมิได้รับการพัฒนา ศักยภาพในการปฏิบัติงาน ตัวชี้วัด : ระดับผลการประเมินศักยภาพ ในการปฏิบัติงานของบุคลากรของ องค์การบริหารส่วนจังหวัดชัยภูมิ ส่วนร่วมของภาคประชาชนตามเกณฑ์ที่ กำหนด	โครงการ	1	1	1	1	1	3. ส่งเสริมและ พัฒนาบุคลากรให้มี ทัศนคติและ จิตสำนึกในการ ปฏิบัติงาน สร้าง ความโปร่งใส ตรวจสอบได้ ส่งเสริมการมีส่วน ร่วมและประชาชน ได้รับรู้ข้อมูล ข่าวสาร	จำนวนโครงการ พัฒนาศักยภาพใน การปฏิบัติงานของ บุคลากร

ยุทธศาสตร์ที่ 7 การส่งเสริมอนุรักษ์และใช้พลังงานอย่างมีคุณค่า

เป้าประสงค์

1. เป็นแหล่งสร้างพลังงานทดแทน
2. เป็นแหล่งเรียนรู้ด้านพลังงานทดแทน

ตัวชี้วัด

1. จำนวนโครงการที่สนับสนุนการสร้างแหล่งพลังงานทดแทน
2. จำนวนพื้นที่ที่ได้รับการส่งเสริมให้เป็นแหล่งเรียนรู้

กลยุทธ์

กลยุทธ์	ตัวชี้วัดระดับกลยุทธ์
1. ส่งเสริม สนับสนุน การผลิต การใช้พลังงาน ทดแทน	จำนวนโครงการที่ให้การสนับสนุนการผลิตการใช้พลังงาน ทดแทน
2. ส่งเสริมการให้ความรู้เรื่องพลังงานทดแทน	จำนวนโครงการที่ส่งเสริมการให้ความรู้เรื่องพลังงาน ทดแทน

## ค่าเป้าหมาย

เป้าประสงค์ / ตัวชี้วัด	หน่วยนับ	ค่าเป้าหมาย					กลยุทธ์	ตัวชี้วัดระดับกลยุทธ์
		2566	2567	2568	2569	2570		
เป้าประสงค์ : เป็นแหล่งสร้างพลังงานทดแทน ตัวชี้วัด : จำนวนโครงการที่สนับสนุนการสร้างแหล่งพลังงานทดแทน	โครงการ	1	1	1	1	1	1. ส่งเสริมสนับสนุน การผลิต การใช้พลังงานทดแทน	จำนวนโครงการที่ให้การสนับสนุนการผลิตการใช้พลังงานทดแทน
เป้าประสงค์ : เป็นแหล่งเรียนรู้ด้านพลังงานทดแทน ตัวชี้วัด : จำนวนพื้นที่ที่ได้รับการส่งเสริมให้เป็นแหล่งเรียนรู้	โครงการ	1	1	1	1	1	2. ส่งเสริมการให้ความรู้เรื่องพลังงานทดแทน	จำนวนโครงการที่ส่งเสริมการให้ความรู้เรื่องพลังงานทดแทน

## 7. จุดยืนทางยุทธศาสตร์ (Positioning) ขององค์การบริหารส่วนจังหวัดชัยภูมิ

องค์การบริหารส่วนจังหวัดชัยภูมิ ให้ความสำคัญต่อการดำเนินการแก้ไขปัญหาความเดือดร้อน และพัฒนาคุณภาพชีวิตของประชาชนในพื้นที่จังหวัดชัยภูมิในด้านต่าง ๆ โดยเฉพาะการปรับปรุง พื้นฟู พัฒนาการ จัดบริการสาธารณะ หรือโครงสร้างพื้นฐาน ซึ่งถือเป็นภารกิจหลักขององค์กรปกครองส่วนท้องถิ่น ตลอดจนการพัฒนาด้านการศึกษา ศาสนา วัฒนธรรม และการกีฬา อันเป็นรากฐานสำคัญต่อการพัฒนาคน พัฒนาประเทศ



ให้มีคุณภาพสู่การพัฒนาที่ยั่งยืน ควบคู่กับการพัฒนาด้านสังคม เศรษฐกิจ สภาพแวดล้อมต่าง ๆ ที่เกี่ยวข้อง โดยตรงกับชีวิตความเป็นอยู่ของประชาชน โดยยึดหลักการพัฒนาและส่งเสริมกระบวนการมีส่วนร่วมของประชาชนในการบริหารจัดการท้องถิ่น เป็นหน่วยสนับสนุนและบูรณาการร่วมกับทุกภาคส่วน ให้มีความสอดคล้องกับนโยบายรัฐบาล และแผนพัฒนาระดับต่าง ๆ รวมถึงการพิจารณา วิเคราะห์สภาพปัญหา ความต้องการของประชาชนและความพึงพอใจของประชาชนที่มีต่อการพัฒนา ดังนั้นจึงกำหนดจุดยืนทางยุทธศาสตร์ คือ ศูนย์กลางการประสานแผนการพัฒนาท้องถิ่น ตอบสนองภารกิจการจัดบริการสาธารณะ ในภาพรวม เพื่อพัฒนาเมือง พัฒนาคชน และพัฒนาสังคมอย่างยั่งยืน

### (3) การวิเคราะห์เพื่อการพัฒนาท้องถิ่น

#### 3.1 การวิเคราะห์กรอบการจัดทำยุทธศาสตร์ขององค์กรปกครองส่วนท้องถิ่น

จากการรวบรวมข้อมูลประเด็นการพัฒนา ผลการพัฒนาที่ผ่านมา ศักยภาพการพัฒนาด้านเศรษฐกิจ สังคมและทรัพยากรธรรมชาติและสิ่งแวดล้อม แผนพัฒนาเศรษฐกิจและสังคมแห่งชาติ ฉบับที่ 13 ยุทธศาสตร์การพัฒนาภาค ความสอดคล้องกับวิสัยทัศน์ประเทศไทย นโยบาย Thailand 4.0 รวมทั้งนโยบายรัฐบาล ปัจจุบันปัญหาความต้องการของประชาชน ข้อเสนอแนะ จากคณะกรรมการพัฒนาท้องถิ่นและประชาคมท้องถิ่นระดับจังหวัด หน่วยงานราชการ/รัฐวิสาหกิจที่เกี่ยวข้อง สามารถนำข้อมูลมาวิเคราะห์ศักยภาพโดยเครื่องมือ SWOT Analysis ประกอบด้วยการวิเคราะห์ศักยภาพด้านเศรษฐกิจ ด้านสังคม ด้านการศึกษา ด้านเทคโนโลยี ด้านทรัพยากรธรรมชาติและสิ่งแวดล้อม ได้ดังนี้

1. ปัจจัยภายใน (Internal Factors) พบว่าจุดแข็ง (S) หรือข้อได้เปรียบ และจุดอ่อน (W) หรือข้อเสียเปรียบที่สำคัญมีดังนี้

##### 1.1 จุดแข็ง (Strength = S) ในภาพรวมของจังหวัดชัยภูมิ ประกอบด้วย

(1) มีพื้นที่ที่เหมาะสมในการทำการเกษตรประมาณ 3.4 ล้านไร่ สามารถเพาะปลูกพืชเศรษฐกิจหลายชนิด ได้แก่ ข้าว ข้าวโพด มันสำปะหลัง อ้อย พริก และพืชผักผลไม้อื่น ๆ มีอุตสาหกรรม การเกษตรรองรับ ทั้งนี้มีอัตราผลผลิตต่อไร่สูงเมื่อเทียบกับผลผลิตเฉลี่ยของประเทศ

(2) มีโรงงานอุตสาหกรรมการแปรรูปการเกษตรกระจายตัวอยู่ในทุกพื้นที่ ทำให้สินค้าทางการเกษตรมีมูลค่ามากขึ้น คิดเป็นร้อยละ 20 โรงงานในจังหวัดชัยภูมิที่สำคัญ ได้แก่ การทำผลิตภัณฑ์จากมันสำปะหลัง เป็นหลัก จำนวน 81 โรงงาน โรงสีข้าว จำนวน 17 โรงงาน และอุตสาหกรรมการผลิตน้ำตาลทราย จำนวน 2 โรงงาน

(3) เป็นพื้นที่เหมาะสมต่อการพัฒนาแหล่งน้ำต้นทุนด้านการเกษตร แหล่งน้ำที่สำคัญของจังหวัดชัยภูมิ จังหวัดชัยภูมิเป็นแหล่งต้นน้ำหลายแห่ง ประมาณ 6 แห่ง ได้แก่ ต้นน้ำชี ลำน้ำพรม ลำห้วยสีลอง ลำปะทาว ลำคันฉู บึงละหาน ซึ่งบึงละหาน อำเภอบึงสามพัน จัตุรัส เป็นบึงน้ำจืดขนาดใหญ่เป็นอันดับ 3 ของประเทศ สามารถใช้ประโยชน์จากน้ำเพื่อการเกษตรได้มากขึ้น

(4) ลักษณะภูมิประเทศของจังหวัดมีความเหมาะสมสามารถเชื่อมโยงการคมนาคมขนส่งกับภาคเหนือตอนล่าง ภาคกลาง และภาคตะวันออกเฉียงเหนือโดยรอบ และมีเส้นทางคมนาคมขนส่งเชื่อมโยงสู่อาเซียน

(5) มีทรัพยากรป่าไม้และสัตว์ป่า และมีพื้นที่ป่าเป็นจำนวนมากซึ่งเป็นอันดับสองของภาคตะวันออกเฉียงเหนือโดยมีพื้นที่ป่าสงวนแห่งชาติ 11 แห่ง อุทยานแห่งชาติ 4 แห่ง เขตรักษาพันธุ์สัตว์ป่า 2 แห่ง สวนรุกขชาติ 2 แห่ง และเขตห้ามล่าสัตว์ 1 แห่ง

(6) มีโครงการส่งเสริมสนับสนุนร่วมมือกับส่วนราชการองค์กรปกครองส่วนท้องถิ่น ภาคเอกชน ในการพัฒนา พื้นฟูและอนุรักษ์ธรรมชาติและสิ่งแวดล้อม แหล่งน้ำ ลุ่มน้ำ ลำคลอง และป่าไม้ที่มีความอุดมสมบูรณ์

(7) มีการปลูกป่าและพืชมูลุฑยกรป่าไม้ รวมทั้งบูรณาการบริหารจัดการดิน น้ำ ขยะ และมลภาวะในเขตพื้นที่

(8) มีแหล่งท่องเที่ยวที่มีศักยภาพทางด้านการท่องเที่ยวจำนวนมากประกอบด้วยแหล่งท่องเที่ยวทางธรรมชาติ 28 แห่ง แหล่งท่องเที่ยวทางประวัติศาสตร์ โบราณวัตถุและโบราณสถาน 12 แห่ง และแหล่งท่องเที่ยวทางวัฒนธรรม 6 แห่ง ซึ่งมีสภาพสวยงามเป็นธรรมชาติ

(9) จังหวัดมีแหล่งแร่ที่มีมูลค่าทางเศรษฐกิจ คือแร่โปแตชที่คุ้มค่า ต่อการทำเหมืองแร่และอุตสาหกรรมต่อเนื่อง ซึ่งมีรายงานผลการศึกษาเรียบร้อยแล้ว

(10) จังหวัดมีสถานที่ออกกำลังกายที่เพียงพอหลายแห่ง เช่นสนามกีฬาากลางจังหวัด สนามกีฬาพลศึกษา สนามกีฬาเทศบาล ศูนย์เยาวชนเทศบาลเมืองชัยภูมิ สวนสาธารณะหนองปลาเฒ่า สวนสาธารณะหนองหลอด เป็นต้น สามารถรองรับการจัดการแข่งขันกีฬาได้ทุกประเภทและเป็นสถานที่พักผ่อนและออกกำลังกายของประชาชน การจัดงานและกิจกรรมการกุศลต่าง ๆ

(11) มีแหล่งผลิตพลังงานทดแทน จำนวนมาก เช่น กังหันลม โซลาร์เซลล์

(12) มีศักยภาพด้านพลังงานทดแทน เช่น พลังงานจากลม น้ำ ชีวมวล ชีวภาพ เอทานอล (จังหวัดมีกำลังการผลิตเอทานอล 5 แสนลิตร/วัน) จากข้อมูลการใช้พลังงานในจังหวัดชัยภูมิ พบว่า จังหวัดมีศักยภาพการผลิตอยู่ที่ 95% โดยอีก 5% จะเป็นพลังงานทดแทน

(13) ผู้บริหารให้ความสำคัญในการแก้ไขปัญหาเสพติดที่เป็นปัญหาสำคัญระดับชาติ โดยการส่งเสริมสนับสนุนโครงการป้องกันและแก้ไขปัญหาเสพติด ทั้งในสถานศึกษา สถานีตำรวจ และหน่วยงานราชการอื่น

(14) มีการกำหนดแนวทางในการดำเนินงานตามยุทธศาสตร์ขององค์การบริหารส่วนจังหวัดชัยภูมิชัดเจน ต่อเนื่อง และเป็นรูปธรรม

(15) มีเส้นทางคมนาคมสามารถรองรับการขยายตัวของการลงทุนทางเศรษฐกิจ

(16) องค์การบริหารส่วนจังหวัดชัยภูมิมีตัวแทนที่เป็นสมาชิกสภาองค์การบริหารส่วนจังหวัดมีความใกล้ชิดกับประชาชน ทำให้รู้ปัญหาในพื้นที่และสามารถแก้ไขปัญหาได้ตามความต้องการของประชาชน

(17) มีแผนการพัฒนาท้องถิ่นที่สอดคล้องกับแนวนโยบาย ระดับชาติ

## 1.2 จุดอ่อน (Weakness = W) ในภาพรวมของจังหวัดชัยภูมิ ประกอบด้วย

(1) แหล่งกักเก็บน้ำต้นทุนและระบบชลประทานไม่เพียงพอต่อความต้องการของเกษตรกรและไม่ทั่วถึง โดยเฉพาะเขื่อนขนาดใหญ่ พื้นที่ที่อยู่ในระบบชลประทาน ประมาณ 148,252 ไร่ คิดเป็นร้อยละ 4.36 ของพื้นที่เกษตรกรรม

(2) สินค้าทางการเกษตรไม่มีตลาดรองรับเพียงพอ และไม่มีคุณภาพ ที่สามารถแข่งขันได้

(3) ขาดการพัฒนาความรู้ด้านเทคโนโลยี การตลาด การบริหารจัดการของผู้ประกอบการ หัตถกรรมพื้นบ้าน และสินค้าพื้นเมือง

(4) แหล่งท่องเที่ยวบางแห่งขาดการบริหารจัดการและการมีส่วนร่วมจากภาครัฐ ชุมชนและท้องถิ่น ในด้านเส้นทางคมนาคมเชื่อมโยงแหล่งท่องเที่ยวต่าง ๆ ระบบสาธารณูปโภค ตลอดจน การประชาสัมพันธ์การท่องเที่ยวที่ยังไม่มีการบูรณาการที่ชัดเจน

(5) ระบบโครงสร้างพื้นฐาน สาธารณูปโภคและสาธารณูปการยังไม่ได้มาตรฐานและไม่เพียงพอ ไฟฟ้าและประปายังไม่ทั่วถึงทุกหมู่บ้าน

(6) ขาดบุคลากรผู้เชี่ยวชาญที่มีความรู้ ความสามารถเฉพาะด้าน เช่น นักวิจัย และบุคลากรทางการศึกษาที่มีความรู้เฉพาะด้าน

(7) การประสานงาน การอำนวยความสะดวกความร่วมมือจากภาครัฐและเอกชน ประชาชนไม่ทั่วถึง

และระบบฐานข้อมูลไม่เพียงพอ

(8) ความซ้ำซ้อนของภารกิจ อำนาจหน้าที่และ บทบาทที่ดำเนินการตอกกลุ่มเป้าหมาย

(9) มีองค์กรที่มีภารกิจที่คล้ายคลึงกัน เช่น พมจ. อาจเป็นการซ้ำซ้อน เช่น งานคนพิการ

(10) ไม่มีการพัฒนาหรือสร้างแหล่งท่องเที่ยวแห่งใหม่

(11) ประชาชนขาดจิตสำนึกในการป้องกันและแก้ไขปัญหามลพิษ มลภาวะ ขยะมูลฝอยจนก่อให้เกิดปัญหาสิ่งแวดล้อมของชุมชนท้องถิ่น

(12) การประชาสัมพันธ์รณรงค์และให้ความรู้แก่ ประชาชนด้านการอนุรักษ์ทรัพยากรธรรมชาติ มีไม่ต่อเนื่อง

(13) ประชาชนยังไม่มีความรู้ความเข้าใจในการรักษา การใช้ทรัพยากรธรรมชาติและสิ่งแวดล้อมเท่าที่ควร มีการใช้ทรัพยากรธรรมชาติและสิ่งแวดล้อมไม่เหมาะสมทำให้เกิดผลกระทบต่อสภาพแวดล้อมภาวะโลกร้อน และสุขภาพของประชาชน

(14) กิจกรรมการอนุรักษ์ด้านต่าง ๆ ไม่ครอบคลุมไม่หลากหลายไม่ต่อเนื่อง

(15) ลักษณะงานซ้ำซ้อนกับองค์กรปกครองส่วนท้องถิ่น (ทม. ทต. อบต. ในพื้นที่จังหวัด)

(16) มีหน่วยงานอื่นขอรับการสนับสนุนงบประมาณจำนวนมาก และโครงการที่ขอรับการสนับสนุนส่วนมากไม่ใช่อำนาจหน้าที่ของ อบจ. ทำให้ อบจ. ไม่สามารถแก้ไขปัญหาความต้องการของประชาชนในพื้นที่ได้

(17) ขาดการบูรณาการกับหน่วยงานที่เกี่ยวข้องอื่นๆ ในพื้นที่ทำให้เกิดความซ้ำซ้อนของงาน

**2. ปัจจัยภายนอก (External Factors) พบว่าโอกาส (Opportunities) หรือข้อได้เปรียบของจังหวัด** ที่ส่งผลต่อการพัฒนา และข้อจำกัด/อุปสรรค (Threats) หรือสภาพแวดล้อมที่เป็นปัญหาต่อการพัฒนาจังหวัด สรุปลดดังนี้

### 2.1 โอกาส (O) ในภาพรวมของจังหวัดชัยภูมิ ประกอบด้วย

(1) พระราชบัญญัติการศึกษาแห่งชาติ พ.ศ.2542 สนับสนุนให้มีการจัดการศึกษาที่สอดคล้องกับความต้องการของประชาชนในท้องถิ่นอย่างเท่าเทียมกัน

(2) การเปิดประชาคมอาเซียนทำให้เกิดการสร้างความร่วมมือ แลกเปลี่ยนความรู้ด้านเทคโนโลยี และบุคลากรด้านการศึกษา

(3) เทคโนโลยีมีความเจริญก้าวหน้าสูง ทำให้เกิดโอกาสในการพัฒนารูปแบบการเรียนการสอนทางไกล สามารถนำระบบอิเล็กทรอนิกส์มาใช้ในการให้บริการทางการศึกษาได้อย่างหลากหลาย

(4) มีเครือข่ายภาคีภาคประชาสังคมที่เข้มแข็ง หลากหลาย และเกิดกลไกการมีส่วนร่วม บูรณาการและสร้างสรรค์ภูมิปัญญาท้องถิ่นเพื่อการพัฒนาตามแนวทางปรัชญาเศรษฐกิจพอเพียง

(5) นโยบายรัฐบาลส่งเสริมการท่องเที่ยวของรัฐบาลโดยให้นักท่องเที่ยวต่างชาติเข้ามาเที่ยวในประเทศไทยเพิ่มมากขึ้น

(6) เกิดกระแสทางสังคม และการรณรงค์ทางสื่อต่าง ๆ ในการอนุรักษ์ทรัพยากรธรรมชาติและสิ่งแวดล้อมทำให้ประชาชนมีความตื่นตัว และให้ความสำคัญในการป้องกัน รักษาสิ่งแวดล้อมเพิ่มมากขึ้น

(7) การรณรงค์เรื่องภาวะโลกร้อนลดใช้พลังงานและทำให้เกิดการใช้พลังงานทดแทนมากขึ้น เช่น ใช้วัตถุดิบหรือทรัพยากรเพื่อการเกษตร

(8) ในปัจจุบันได้มีการกระจายอำนาจสู่องค์กรปกครองส่วนท้องถิ่น ซึ่งได้ให้อำนาจหน้าที่เกี่ยวกับบริการสาธารณะแก่องค์กรบริหารส่วนจังหวัดมากขึ้น

(9) ภาครัฐให้ความสำคัญกับการขยายและพัฒนาโครงสร้างพื้นฐาน

(10) จังหวัดชัยภูมิ มีโรงงานอุตสาหกรรม มีกิจการต่าง ๆ มากมาย กิจการท่องเที่ยว และ

ประเภทต่างๆ ซึ่งส่งผลให้จังหวัดมีอัตราการขยายตัวทางเศรษฐกิจในทางที่ดี

(11) มีการบูรณาการกับหน่วยงานทั้งของภาครัฐและเอกชน

(12) นโยบายของรัฐบาลมีการส่งเสริมด้านการพัฒนาด้านการขนส่ง และโลจิสติกส์

(13) นโยบายรัฐบาลรัฐบาลสนับสนุนให้องค์กรปกครองส่วนท้องถิ่นมีบทบาทในการจัดบริการสาธารณะของท้องถิ่นมากขึ้น

(14) ความก้าวหน้าของเทคโนโลยี และการสื่อสารได้พัฒนาไปอย่างรวดเร็ว สามารถนำมาใช้ใน

การเผยแพร่ข้อมูลข่าวสาร

(15) การประกาศพระราชกฤษฎีกาว่าด้วยหลักการบริหารจัดการบ้านเมืองที่ดี พ.ศ. ๒๕๔๖ มีเป้าหมายมุ่งมั่นให้สวนราชการดำเนินการให้เกิดประโยชน์สุขของประชาชน

(16) การปฏิรูประบบราชการไทยตามยุทธศาสตร์การพัฒนา ระบบราชการนำไปสู่การให้บริการประชาชนได้อย่างมีประสิทธิภาพขององค์กร

(17) กระแสสังคม รัฐธรรมนูญและแผนชาติ ฯ เปิดโอกาสให้ประชาชนมีส่วนร่วม

(18) กรมส่งเสริมการปกครองท้องถิ่นมีการกำหนดมาตรฐานในการปฏิบัติงานเพื่อให้ อปท. ปฏิบัติไปในทิศทางเดียวกัน

(19) กระแสสังคมโลกให้ความสำคัญต่อการดูแลสุขภาพ ประกอบกับโครงสร้างประชากร สัดส่วนผู้สูงอายุเพิ่มขึ้น ทำให้ความต้องการสินค้าและบริการด้านสุขภาพสูงขึ้น เช่น อาหารมาตรฐานอินทรีย์ พืชสมุนไพร

(20) โครงการศึกษาความเหมาะสมของการก่อสร้างทางรถไฟ จากการประชุมภาคเอกชนใน จังหวัดชัยภูมิ มีมติเห็นด้วยกับเส้นทางที่ 1 คือ โครงการก่อสร้างทางรถไฟ สายจัตุรัส-ชัยภูมิ-หนองบัวลำภู-เลย ที่ผ่าน 4 จังหวัด อีกทั้งเส้นทางดังกล่าวมีสภาพเป็นที่ราบ ไม่มีพื้นที่อุทยาน

## 2.2 ข้อจำกัด/อุปสรรค (T) ในภาพรวมของจังหวัดชัยภูมิ ประกอบด้วย

(1) อำนาจหน้าที่ตามแผนกระจายอำนาจฯ ยังไม่มีความชัดเจนในการกิจ

(2) ชุมชนมีการแพร่กระจายของสารเสพติด ความเจริญของเทคโนโลยีส่งผลให้นักเรียนบางส่วนปนเปื้อนกลุ่มเสี่ยงและมีพฤติกรรมที่ไม่พึงประสงค์

(3) เส้นทางคมนาคมที่เป็นโครงข่ายเชื่อมโยงและเข้าถึงแหล่งท่องเที่ยวยังไม่เพียงพอและทั่วถึง

(4) ประสบปัญหาภัยธรรมชาติตามฤดูกาลซ้ำซาก เช่น ภัยแล้ง น้ำท่วม และเกิดปัญหาด้านสิ่งแวดล้อม ตลอดจนความเสื่อมโทรมของทรัพยากรธรรมชาติ

(5) ข้อจำกัดด้านกฎหมาย และการแก้ไขกฎหมายบ่อยครั้งทำให้แนวทางการปฏิบัติราชการ บทบาทไม่ชัดเจน

(6) ระบบ Logistics ยังไม่มีความพร้อมทันต่อเวลา ปัจจุบันเส้นทางหลักในเขตเมืองคับแคบ การจราจรแออัดไม่สะดวกในช่วงโมงเร่งด่วนและช่วงเทศกาลท่องเที่ยว

(7) มีเขตพื้นที่รับผิดชอบทั้งจังหวัด งบประมาณในการพัฒนาจึงกระจายทุกพื้นที่ทำให้ไม่สามารถดำเนินการแก้ไขปัญหาได้ครบถ้วนตามความต้องการของประชาชน

(8) ผลกระทบหลังการแพร่ระบาดของโรคติดเชื้อไวรัสโคโรนา 2019 (COVID-19)

## 3.2 การประเมินสถานการณ์สภาพแวดล้อมภายนอกที่เกี่ยวข้อง

เป็นการประเมินสภาพแวดล้อมภายนอกที่เกี่ยวข้องซึ่งเป็นปัจจัยที่ส่งผลต่อการพัฒนาขององค์กรปกครองส่วนท้องถิ่น แต่องค์กรปกครองส่วนท้องถิ่นไม่สามารถควบคุมได้ มีดังนี้

1. สภาพภูมิอากาศของโลกและของประเทศไทยมีแนวโน้มที่จะนำไปสู่ความแห้งแล้งและน้ำท่วมมากขึ้น อันเป็นผลมาจากภาวะโลกร้อน การตัดไม้ทำลายป่า การทำลายธรรมชาติและการพัฒนาบ้านเมืองของประเทศต่าง ๆ
2. ความสามารถในการแข่งขันของประเทศเพื่อนบ้านและคู่แข่งเพิ่มขึ้น
3. จังหวัดชัยภูมิมีแนวโน้มที่จะประสบปัญหาการแข่งขันในทุกด้านจากจังหวัดนครราชสีมา และจังหวัดขอนแก่นในการดึงดูดทุนและทรัพยากรไปจากจังหวัดมากยิ่งขึ้น จังหวัดชัยภูมิต้องปรับเปลี่ยนยุทธศาสตร์การพัฒนาด้านที่มีศักยภาพสูงมาพัฒนาให้แตกต่างจากสองจังหวัดนี้จึงจะทำให้สามารถส่งเสริมเศรษฐกิจของจังหวัดให้สูงขึ้นได้
4. ราคาสินค้าเกษตรมีความผันผวนตามราคาตลาดโลก และมีการแข่งขันกับประเทศอื่นทั้งด้านราคาและคุณภาพ ในขณะที่ต้นทุนการผลิตทางเกษตรกรรมของจังหวัดสูง ซึ่งจะส่งผลกระทบต่อภาคการเกษตร
5. ประเทศไทยในภูมิภาคเอเชีย เช่น จีน เวียดนาม ฟิลิปปินส์ เป็นคู่แข่งทางการค้าสินค้าเกษตรและอุตสาหกรรมของไทยและของจังหวัด ทำให้การแข่งขันสูงซึ่งจะเป็นอุปสรรคต่อการผลิตของไทยที่จะต้องปรับตัวในการลดต้นทุนการผลิต และเพิ่มผลผลิตให้สูงขึ้น
6. โครงสร้างประชากรเข้าสู่สังคมผู้สูงอายุอย่างสมบูรณ์ วัยเด็กและวัยทำงานลดลง ประชากรทุกช่วงวัยมีปัญหาเชิงคุณภาพ
7. ความเหลื่อมล้ำในมิติต่าง ๆ ส่งผลต่อการสร้างความสามัคคีในสังคมและเป็นข้อจำกัดต่อการยกระดับศักยภาพพหุมนุษย์
8. เศรษฐกิจไทยได้รับความท้าทายจากการเป็นสังคมผู้สูงอายุ และการแข่งขัน จากประเทศเพื่อนบ้าน
9. ข้อจำกัดด้านทรัพยากร และแรงงาน ส่งผลต่อต้นทุนการผลิต และความเป็นอยู่ของประชาชน
10. ความอ่อนแอของการบริหารราชการแผ่นดิน จำเป็นต้องปฏิรูประบบราชการ และการเมือง หรือให้เกิดการบริหารที่ดี

### 1.5 การพัฒนาตามนโยบายของผู้บริหารท้องถิ่น

นโยบายของผู้บริหารองค์การบริหารส่วนตำบลชีบน (นายเมธา คุ่มหมู่) ได้แถลงนโยบายต่อสภาองค์การบริหารส่วนตำบลชีบน ในวันที่ 14 มกราคม 2565 มีสาระสำคัญดังนี้

กระผม นายเมธา คุ่มหมู่ นายกองค์การบริหารส่วนตำบลชีบน ขออนุญาตเรียนท่านประธานสภาฯ ผ่านไปยังสมาชิกสภาฯ และพี่น้องประชาชนชาวองค์การบริหารส่วนตำบลชีบน ที่เคารพรักทุกท่าน เพื่อจะได้เป็นที่รักทราบโดยทั่วกัน

ก่อนอื่น กระผมใคร่ขอขอบพระคุณพ่อแม่พี่น้องประชาชนชาวองค์การบริหารส่วนตำบลชีบน ที่เคารพทุกท่านที่ได้ให้การสนับสนุน ได้มอบโอกาสและความไว้วางใจให้กับกระผมและเพื่อนๆร่วมทีมชีบน ก้าวใหม่ เข้ามาดำรงตำแหน่งในครั้งนี้และขอยืนยัน ด้วยความพร้อมและจะขอทำหน้าที่ให้ดีที่สุดด้วยความซื่อสัตย์ สุจริต เที่ยงธรรมและมุ่งมั่นในการทำงานที่เน้น “คน” ประชาชนชาวชีบนเป็นศูนย์กลางในการร่วมคิด ร่วมทำ ร่วมพัฒนา ภายใต้แนวนโยบายของทีมที่ว่า **“คิดอย่างสร้างสรรค์ พัฒนาอย่างยั่งยืน คิดใหม่ ทำใหม่ เพื่อพัฒนาท้องถิ่น”** เพื่อประโยชน์สุขของพี่น้องประชาชนชาวชีบน

ตามที่คณะกรรมการการเลือกตั้งประจำจังหวัดชัยภูมิ (กกต.) ได้ประกาศรับรองผลการเลือกตั้งนายกองค์การบริหารส่วนตำบลชีบนเป็นที่เรียบร้อยแล้ว เมื่อวันที่ 28 ธันวาคม 2564 และเพื่อให้เป็นไปตามพระราชบัญญัติสภาตำบลและองค์การบริหารส่วนตำบล พ.ศ.2537 แก้ไขเพิ่มเติมถึงปัจจุบัน มาตรา 48/5 ซึ่งกำหนดให้นายกองค์การบริหารส่วนตำบลชีบน แถลงนโยบายต่อสภาตำบลชีบน ก่อนเข้ารับหน้าที่ กระผมจึงขออนุญาตต่อท่านประธานสภาองค์การบริหารส่วนตำบลชีบน แถลงนโยบายการบริหารต่อสภาองค์การบริหารส่วนตำบลชีบน ซึ่งนโยบายดังกล่าวจะใช้เป็นแนวทางในการบริหารพัฒนาองค์การบริหารส่วนตำบล

ซีบม ตลอดระยะเวลา 4 ปี นับตั้งแต่บัดนี้ไป (วันที่ 14 มกราคม 2565) ตามรายละเอียดเอกสาร นโยบายที่กระผมได้จัดทำและส่งมอบให้กับสมาชิกสภาองค์การบริหารส่วนตำบลซีบมทุกท่าน ณ ที่นี้แล้วท่าน ประธานสภาองค์การบริหารส่วนตำบลซีบม และท่านสมาชิกสภาองค์การบริหารส่วนตำบล ซีบมผู้ทรงเกียรติทุกท่าน เพื่อให้การบริหารงานองค์การบริหารส่วนตำบลซีบม เป็นไปด้วยความเรียบร้อยกระผมในฐานะนายก องค์การบริหารส่วนตำบลซีบม ขอแถลงนโยบายการพัฒนาองค์การบริหารส่วนตำบลซีบมแห่งนี้ โดยผ่านทาง ประธานสภาองค์การบริหารส่วนตำบลไปยังท่านสมาชิกสภาตำบล และพี่น้องประชาชนทุกท่าน จะได้รับ ทราบและให้เป็นแนวทางในการติดตามตรวจสอบการทำงานขององค์การบริหารส่วนตำบลซีบมในโอกาสต่อไป ตามลำดับนี้

1. นโยบายด้านโครงสร้างพื้นฐาน เศรษฐกิจ ตามแนวทางดังนี้

- พัฒนา บำรุงรักษา ถนนเส้นทางการคมนาคมในเขตตำบลซีบมให้อยู่ในสภาพใช้การได้ดี

ดูแลบำรุงรักษา ไฟฟ้า น้ำประปา ให้มีคุณภาพได้มาตรฐาน

- พัฒนา ดูแลรักษาแหล่งน้ำ เพื่อให้ประชาชนมีน้ำสะอาด และเพียงพอต่อการ บริโภค

ขยายการให้บริการสาธารณสุขปศุสัตว์ขั้นพื้นฐานที่มีความจำเป็นต่อการดำรงชีวิตของ ประชาชนให้ทั่วถึงเพียงพอ และมีคุณภาพ

2. นโยบายด้านการจัดระเบียบชุมชน/สังคม และการรักษาความสงบเรียบร้อย ตามแนวทาง ดังนี้

- ส่งเสริมและสนับสนุนกิจกรรมของชุมชน พัฒนาให้ความรู้แก่ชุมชน
- ส่งเสริมรณรงค์การป้องกัน และแก้ไขปัญหายาเสพติด
- ดูแลรักษาความสงบเรียบร้อยความปลอดภัยในชีวิตและทรัพย์สินของประชาชน
- ส่งเสริมให้มีความพร้อมในการป้องกันบรรเทาสาธารณภัยและช่วยเหลือประชาชนที่ ประสบ สาธารณภัย
- ส่งเสริมสนับสนุนช่วยเหลือพัฒนางานอาสาในเขตตำบลซีบม

3. นโยบายด้านการบริหารจัดการทรัพยากรธรรมชาติและสิ่งแวดล้อม ตามแนวทางดังนี้

- ส่งเสริมการสร้างจิตสำนึก และความตระหนักในการดูแลรักษา รวมถึงพื้นที่ พืช ทรัพยากรธรรมชาติ และสิ่งแวดล้อมให้กับประชาชน
- สนับสนุนการมีส่วนร่วมของชุมชน และประชาชนในการจัดการขยะมูลฝอย และสิ่งปฏิกูล อย่างถูกวิธี
- ดูแล ปรับปรุงภูมิทัศน์ในเขตตำบลซีบมให้สวยงาม สะอาดเป็นระเบียบเรียบร้อย

4. นโยบายด้านการส่งเสริมคุณภาพชีวิต สาธารณะสุข การศึกษา ศิลปะ วัฒนธรรม ประเพณี และภูมิ ปัญญาท้องถิ่นตามแนวทางดังนี้

- ส่งเสริมให้ประชาชนในเขตตำบลซีบมดำเนินชีวิตอยู่บนพื้นฐานของความพอเพียงเพื่อให้ ประชาชนสามารถพึ่งตนเองได้
- ส่งเสริมการสร้างอาชีพให้กับประชาชน ส่งเสริมการจัดตั้งกลุ่มอาชีพต่าง สนับสนุนให้ ความรู้ในการประกอบอาชีพ
- ดูแลและส่งเสริมสุขภาพอนามัยของเด็ก เยาวชน ผู้สูงอายุ ประชาชน ในเขตตำบลซีบม ให้ มีสุขภาพอนามัยที่แข็งแรง
- ส่งเสริมสวัสดิการให้แก่ประชาชนอย่างทั่วถึง เช่น การสงเคราะห์และส่งเสริมสวัสดิการเบี้ยยังชีพผู้สูงอายุ คนพิการ และผู้ป่วยเอดส์ เป็นต้น



- ส่งเสริมการออกกำลังกาย การเล่นกีฬาให้กับเด็ก เยาวชน ผู้สูงอายุ ประชาชน เพื่อให้มีสุขภาพร่างกายแข็งแรง มีความสามัคคีในหมู่คณะ และใช้เวลาว่างให้เกิดประโยชน์
- ส่งเสริมพัฒนาการจัดการศึกษาให้แก่เด็ก เยาวชน ในศูนย์พัฒนาเด็กเล็กและการศึกษาขั้นพื้นฐานต่างๆ ในตำบลซีบน ให้ได้รับการศึกษาที่ได้ คุณภาพรวมถึงส่งเสริมให้เกิดแหล่งเรียนรู้เพิ่มเติมให้แก่ประชาชน
- ส่งเสริมและบำรุงรักษา ศาสนา ศิลปะ วัฒนธรรม ประเพณี ภูมิปัญญาท้องถิ่น อนุรักษ์ขนบธรรมเนียมประเพณีอันดีงามต่าง ๆ ให้อยู่คู่กับประชาชนต่อไป
- ส่งเสริมและสนับสนุนงานรัฐพิธี พิธี อุนรักษ์ศิลปวัฒนธรรม
- สนับสนุนงานสาธารณะสุขมูลฐาน กิจการการดำเนินงานของ อสม. เพื่อขับเคลื่อนการทำงานด้านสุขภาพให้กับประชาชน
- สนับสนุนการป้องกันและควบคุมโรคระบาดต่างๆ ที่ก่อให้เกิดผลกระทบต่อความเป็นอยู่ กับชีวิตและสุขภาพพลานามัยของประชาชน

5. นโยบายด้านการส่งเสริมการลงทุน การท่องเที่ยว และการเกษตรตามแนวทางดังนี้

- ส่งเสริมผลิตภัณฑ์ชุมชน และบำรุงรักษาแหล่งท่องเที่ยวตามธรรมชาติในเขตตำบลซีบน
- ส่งเสริมให้เกษตรกรประกอบอาชีพ โดยยึดหลักเศรษฐกิจพอเพียงตามแนวพระราชดำรัส พระบาทสมเด็จพระเจ้าอยู่หัวฯ
- ส่งเสริมให้เกษตรกรหันมาใช้สารสกัดจากธรรมชาติแทนสารเคมีการลดเพื่อเป็น ต้นทุนในการผลิตให้แก่เกษตรกร
- ส่งเสริมและสนับสนุนกองทุนผู้สูงอายุตำบลซีบน
- ส่งเสริมและสนับสนุนกลุ่มอาชีพต่างๆ ในตำบล เช่น กลุ่มหมู่บ้าน กลุ่มพัฒนาสตรี กลุ่มเลี้ยงปลา กลุ่มเลี้ยงสัตว์ กลุ่มเกษตร
- พัฒนาระบบการช่วยเหลือผู้ป่วยฉุกเฉิน

6. นโยบายด้านการบริหารกิจการบ้านเมืองและสังคมตามแนวทางดังนี้

- ส่งเสริมการมีส่วนร่วมของประชาชนในการพัฒนาท้องถิ่น เพื่อให้สามารถวางแผนการพัฒนา แก้ไขปัญหาความเดือดร้อน และสามารถตอบสนองความต้องการของ ประชาชนได้อย่างแท้จริง
- ส่งเสริมประชาธิปไตยความเสมอภาคและสิทธิเสรีภาพของประชาชนเพื่อ ให้ประชาชนรู้จักสิทธิและหน้าที่และมีจิตสำนึกที่ดีตั้งอยู่บนระบอบประชาชน
- พัฒนาศักยภาพของบุคลากรให้มีความรู้ ความสามารถ เพื่อให้ปฏิบัติงานได้ ประสิทธิภาพ
  - พัฒนาประสิทธิภาพการให้บริการประชาชนปรับปรุงบำรุงรักษาสถานที่ปฏิบัติงานนำระบบเทคโนโลยีที่มีคุณภาพมาใช้ในการบริหารงาน และให้บริการประชาชนเพื่อเพิ่มความสะดวกรวดเร็วให้แก่ประชาชนผู้มาติดต่อรับบริการ

7. นโยบายด้านบุคลากร

- พัฒนาศักยภาพและฝึกความสามารถของ อปพร.
  - สรรหาและการพัฒนาบุคลากร เจ้าหน้าที่หน่วยงานให้มีความรู้ ทักษะในการปฏิบัติงาน เพื่อให้สามารถปฏิบัติงาน และรองรับการถ่ายโอนภารกิจ เพื่อตอบสนองความต้องการของพี่น้องประชาชนได้อย่างมีประสิทธิภาพ
  - ให้การสนับสนุนงานกิจการสภา อบต.ซีบน
- กระผมหวัง เป็นอย่างยิ่งว่านโยบายต่างๆ ที่ได้แถลงต่อสภาองค์การบริหารส่วนตำบลซีบนวันนี้จะเกิดผลสัมฤทธิ์อันจะนำมาซึ่งประโยชน์สุขของพี่น้องประชาชน ชาวตำบลซีบนตามเจตนารมณ์และ

นโยบายที่กระผมได้ให้ไว้แก่ประชาชนทั้งนี้ต้องอาศัยความร่วมมือจาก สมาชิกสภาองค์การบริหารส่วนตำบล ชีบนทุกท่านเพื่อพัฒนาท้องถิ่นของเราให้มีความน่าอยู่ และมั่นคงอย่างยั่งยืนต่อไป

## 2. ยุทธศาสตร์ขององค์การบริหารส่วนตำบลชีบน

### 2.1 วิสัยทัศน์ (VISION)

องค์การบริหารส่วนตำบลชีบนได้กำหนดวิสัยทัศน์ (Vision) เพื่อแสดงสถานการณ์ในอนาคต คติ ซึ่งเป็นจุดมุ่งหมายความคาดหวังที่ต้องการให้เกิดขึ้นในอนาคตข้างหน้า ซึ่งจะสามารถสะท้อนถึง สภาพการณ์ของท้องถิ่นในอนาคตอย่างรอบด้าน ภายใต้การเปลี่ยนแปลงของสภาพแวดล้อมด้านต่าง ๆ จึงได้ กำหนดวิสัยทัศน์ ดังนี้

“เป็นองค์กรที่ให้และจัดบริการสาธารณะตามมาตรฐานสากล โดยยึดหลักการพัฒนาตามปรัชญา ของเศรษฐกิจพอเพียง”

### 2.2 ยุทธศาสตร์ (Strategy)

คณะกรรมการพัฒนาองค์การบริหารส่วนตำบลชีบนร่วมกับประชาคมท้องถิ่น ส่วนราชการ รัฐวิสาหกิจ รวมทั้งองค์กรต่าง ๆ ที่เกี่ยวข้อง เกี่ยวข้อง ได้กำหนดประเด็นยุทธศาสตร์ ดังนี้

ยุทธศาสตร์ที่ 1 การพัฒนาด้านโครงสร้างพื้นฐาน

ยุทธศาสตร์ที่ 2 การพัฒนาด้านการสร้างความเข้มแข็งของชุมชนและการรักษาความสงบ เรียบร้อย

ยุทธศาสตร์ที่ 3 การพัฒนาด้านทรัพยากรธรรมชาติและสิ่งแวดล้อม

ยุทธศาสตร์ที่ 4 การพัฒนาด้านการศึกษา ศาสนาวัฒนธรรม การกีฬาและนันทนาการ

ยุทธศาสตร์ที่ 5 การพัฒนาด้านส่งเสริมคุณภาพชีวิต เศรษฐกิจ และการสาธารณสุข

ยุทธศาสตร์ที่ 6 การพัฒนาด้านการท่องเที่ยว

ยุทธศาสตร์ที่ 7 การพัฒนาด้านการเกษตรทฤษฎีใหม่

ยุทธศาสตร์ที่ 8 การพัฒนาระบบบริหารการจัดการที่ดี

### 2.3 พันธกิจ

- พัฒนาโครงสร้างพื้นฐานเพื่อเพิ่มขีดความสามารถและรองรับการเจริญเติบโตของจังหวัด
- พัฒนาด้านการสร้างความเข้มแข็งของชุมชนและการรักษาความสงบเรียบร้อย
- ส่งเสริมการอนุรักษ์ทรัพยากรธรรมชาติและสิ่งแวดล้อม
- ส่งเสริมการพัฒนาด้านการศึกษา ศาสนาวัฒนธรรม การกีฬาและนันทนาการ
- พัฒนาคุณภาพชีวิต เศรษฐกิจ และงานด้านสาธารณสุข
- พัฒนาศักยภาพด้านการท่องเที่ยว
- พัฒนาศักยภาพและขีดความสามารถด้านเกษตรทฤษฎีใหม่
- บริหารจัดการบ้านเมืองที่ดี มีประสิทธิภาพ

### 2.4 เป้าประสงค์ (GOALS)

1. พัฒนาระบบการคมนาคมขนส่ง ระบบบริการสาธารณะ สาธารณูปโภคขั้นพื้นฐาน มีมาตรฐานและทั่วถึง
2. ส่งเสริมการสร้างความรักความสามัคคีของคนในตำบล และมีความปลอดภัยในชีวิตและทรัพย์สิน
3. ส่งเสริมการจัดการทรัพยากรธรรมชาติและสิ่งแวดล้อมให้มีความสมดุลและเกิดประสิทธิภาพ อย่างยั่งยืน
4. ส่งเสริมการจัดการศึกษา ศาสนา วัฒนธรรมและประเพณี การกีฬาและสร้างสังคมแห่งการเรียนรู้
5. ส่งเสริมการพัฒนาคนในทุกๆด้าน ทั้งด้านสุขภาพอนามัย จิตใจ คุณธรรม ความพร้อมในการดำรงชีวิต และส่งเสริมเศรษฐกิจชุมชน เศรษฐกิจฐานรากให้เข้มแข็งและแข่งขันได้
6. ส่งเสริมการพัฒนาแหล่งท่องเที่ยวชุมชน ท่องเที่ยวเชิงนิเวศน์ ท่องเที่ยวเชิงวัฒนธรรมและวิถีกลุ่มคน รวมถึงการพัฒนาผลิตภัณฑ์ชุมชน
7. ส่งเสริมการทำเกษตรแบบผสมผสาน การพัฒนาการปลูกพืช ประมง ปศุสัตว์ การใช้เทคโนโลยีเพื่อปรับปรุงประสิทธิภาพและเพิ่มมูลค่าผลผลิตในภาคเกษตรกรรม
8. พัฒนาบุคลากร ระบบเทคโนโลยีสารสนเทศให้มีความทันสมัย เพื่อการบริหารงานและการบริการประชาชน

## 2.5 ตัวชี้วัด

1. ร้อยละที่เพิ่มขึ้นของการพัฒนาสาธารณูปโภคขั้นพื้นฐาน
2. จำนวนคดีต่าง ๆ ที่เกิดขึ้นลดลง เกิดความปลอดภัยในชีวิต และทรัพย์สิน
3. จำนวนแหล่งทรัพยากรธรรมชาติ และสิ่งแวดล้อมได้รับการจัดการ ดูแล อนุรักษ์และฟื้นฟูเพิ่มขึ้น
4. ระบบการศึกษาได้รับการพัฒนา ขนบธรรมเนียม ประเพณี วัฒนธรรมท้องถิ่นได้รับการอนุรักษ์อย่างต่อเนื่อง
5. จำนวนประชาชนที่ได้รับการส่งเสริม ดูแลคุณภาพชีวิต และเศรษฐกิจชุมชนมีศักยภาพเข้มแข็งเพิ่มมากขึ้น
6. ประชาชนสามารถเข้าถึงระบบการดูแล รักษาทางด้านร่างกาย จิตใจอย่างทั่วถึง
7. การเพิ่มประสิทธิภาพการบริหารจัดการการท่องเที่ยว
8. ประสิทธิภาพการบริหารจัดการขององค์กรเพิ่มขึ้น

## 2.6 ค่าเป้าหมาย

1. เพื่อให้มีการคมนาคมที่สะดวก และได้รับการด้านสาธารณูปโภค สาธารณูปการอย่างทั่วถึงและเพียงพอ
2. เพื่อป้องกันภัยจากยาเสพติดในชุมชน ความปลอดภัยในชีวิตและทรัพย์สิน
3. เพื่อให้ประชาชนอยู่ในสภาพแวดล้อมที่ดีปราศจากมลพิษ และมีระบบการบริหารจัดการสิ่งแวดล้อมที่มีประสิทธิภาพ
4. เพื่อเป็นการวางรากฐานในการสร้างคนในสังคมให้มีศักยภาพขีดความสามารถ พัฒนา ศิลปวัฒนธรรมอันดีงามของท้องถิ่น และการศึกษาไปใช้ประโยชน์ในการพัฒนาเศรษฐกิจ สังคม
5. เพื่อพัฒนาศักยภาพและเพิ่มขีดความสามารถของคน ให้สามารถพึ่งตนเองได้มีคุณภาพชีวิตที่ดีขึ้น

6. เพื่อเพิ่มศักยภาพในดูแลด้านสุขภาพพลานามัยในทุกกลุ่มวัย พร้อมรับมือโรคต่างๆรวมถึงโรคอุบัติใหม่ที่เกิดขึ้น สร้างสุขภาพแข็งแรง และลดการเจ็บป่วยและการเสียชีวิต

7. เพื่อเสริมสร้างความแข็งแกร่งของเศรษฐกิจระดับชุมชน ให้เป็นรากฐานสำคัญสำหรับการพัฒนาเศรษฐกิจที่สามารถพึ่งตนเองได้

8. เพื่อให้มีระบบการบริหารจัดการภาครัฐที่มีประสิทธิภาพ ให้ประชาชนสามารถเข้าถึงการบริการสาธารณะอย่างทั่วถึง โดยยึดหลักธรรมาภิบาล

## 2.7 กลยุทธ์

### ยุทธศาสตร์ที่ 1 การพัฒนาด้านโครงสร้างพื้นฐาน

แนวทางที่ 1 การจัดให้มีและบำรุงรักษาทางน้ำ และทางบก

แนวทางที่ 2 การจัดหา ดูแล บำรุงรักษาแหล่งน้ำเพื่อการอุปโภค บริโภค และทางการเกษตร

แนวทางที่ 3 การจัดให้มีและบำรุงไฟฟ้าหรือแสงสว่างโดยวิธีอื่น

แนวทางที่ 4 การจัดให้มีและบำรุงรักษาทางระบายน้ำ

แนวทางที่ 5 การจัดให้มีระบบประปาที่สะอาดและเพียงพอ

### ยุทธศาสตร์ที่ 2 การพัฒนาด้านการสร้างความเข้มแข็งของชุมชนและการรักษาความสงบ

#### เรียบเรียง

แนวทางที่ 1 การรักษาความเป็นระเบียบเรียบร้อย

แนวทางที่ 2 การดูแลการจราจร

แนวทางที่ 3 การสร้างความรักความสามัคคีของคนในชุมชน

แนวทางที่ 4 การป้องกันและบรรเทาสาธารณภัย

แนวทางที่ 5 การป้องกันและแก้ไขปัญหาเสพติด

### ยุทธศาสตร์ที่ 3 การพัฒนาด้านทรัพยากรธรรมชาติและสิ่งแวดล้อม

แนวทางที่ ๑ การรักษาความสะอาดของถนน ทางน้ำ ทางเดิน และที่สาธารณะ

แนวทางที่ ๒ การบริหารจัดการขยะมูลฝอย และสิ่งปฏิกูล

แนวทางที่ ๓ การคุ้มครอง ดูแล บำรุงรักษา และอนุรักษ์ทรัพยากรธรรมชาติและสิ่งแวดล้อม

### ยุทธศาสตร์ที่ 4 การพัฒนาด้านการศึกษา ศาสนาวัฒนธรรม การกีฬาและนันทนาการ

แนวทางที่ ๑ การส่งเสริมและสนับสนุนการจัดการศึกษา ทั้งในระบบ นอกระบบ และ

การศึกษาตามอัธยาศัย

แนวทางที่ ๒ การให้มีและบำรุงสถานที่ประชุม การพักผ่อนหย่อนใจและสวนสาธารณะ

แนวทางที่ ๓ การส่งเสริมการกีฬาและนันทนาการ

แนวทางที่ ๔ การจัดให้มีสถานที่พักผ่อนหย่อนใจและสวนสาธารณะ

แนวทางที่ ๕ การบำรุงรักษาศิลปะ จารีตประเพณี ภูมิปัญญาท้องถิ่น และวัฒนธรรมอันดีของ

ท้องถิ่น

### ยุทธศาสตร์ที่ 5 การพัฒนาส่งเสริมคุณภาพชีวิต เศรษฐกิจ และการสาธารณสุข

แนวทางที่ 1 การส่งเสริมพัฒนาสตรี เด็ก เยาวชน ผู้สูงอายุ และผู้พิการ

แนวทางที่ 2 การบำรุงและส่งเสริมการประกอบอาชีพของราษฎร

แนวทางที่ 3 การส่งเสริมให้มีอุตสาหกรรมในครอบครัว

แนวทางที่ 4 การป้องกันโรคและระงับโรคติดต่อ

### ยุทธศาสตร์ที่ 6 การพัฒนาด้านการท่องเที่ยว

แนวทางที่ 1 การส่งเสริมการพัฒนาแหล่งท่องเที่ยวชุมชน และการพัฒนาผลิตภัณฑ์

ชุมชน

แนวทางที่ 2 การส่งเสริมการท่องเที่ยวทางธรรมชาติเชิงนิเวศน์

แนวทางที่ 3 การส่งเสริมการท่องเที่ยวเชิงวัฒนธรรมและวิถีกลุ่มคน

แนวทางที่ 4 การส่งเสริมการจัดทำสื่อประชาสัมพันธ์ การสร้างเรื่องราว (Story) แหล่งท่องเที่ยว

### **ยุทธศาสตร์ที่ 7 การพัฒนาด้านการเกษตรทฤษฎีใหม่**

แนวทางที่ ๑ การให้มีและส่งเสริมกลุ่มเกษตรกรและกิจการสหกรณ์

แนวทางที่ ๒ การส่งเสริมแนวทางหรือหลักในการบริหารจัดการที่ดินและน้ำ เพื่อการเกษตรในที่ดินให้เกิดประโยชน์สูงสุด

แนวทางที่ ๓ การส่งเสริมการทำเกษตรแบบผสมผสาน วนเกษตรแทนการปลูกพืชเชิงเดี่ยว

แนวทางที่ ๔ การส่งเสริมเทคโนโลยีการเกษตร เพื่อปรับปรุงประสิทธิภาพและผลกำไรในภาคเกษตรกรรม

### **ยุทธศาสตร์ที่ 8 การพัฒนาระบบบริหารจัดการที่ดี**

แนวทางที่ 1 การเสริมสร้างการพัฒนาการเมืองท้องถิ่นให้โปร่งใส สุจริต

แนวทางที่ 2 การพัฒนาภาวะผู้นำท้องถิ่น ให้มีคุณธรรม จริยธรรม และธรรมาภิบาล

แนวทางที่ 3 การพัฒนาสมรรถนะการทำงานของบุคลากรองค์กรปกครองส่วนท้องถิ่นทุกระดับอย่างต่อเนื่อง

แนวทางที่ 4 พัฒนาเพิ่มขีดความสามารถในด้านการบริหารจัดการ การเงิน การคลัง และงบประมาณขององค์กรปกครองส่วนท้องถิ่นให้มีประสิทธิภาพโดยยึดหลักธรรมาภิบาล

แนวทางที่ 5 พัฒนาระบบเทคโนโลยีสารสนเทศให้ทันสมัย เพื่อการบริหารงานและการบริการประชาชน

แนวทางที่ 6 การเสริมสร้างความเข้มแข็งและการมีส่วนร่วมของภาคประชาชน

## **2.8 จุดยืนทางยุทธศาสตร์ (Positioning)**

การจัดทำแผนพัฒนาท้องถิ่น (พ.ศ.2566–2570) ขององค์การบริหารส่วนตำบลชึบ เป็นการดำเนินการภายใต้สถานการณ์และความเสี่ยงซึ่งเกิดขึ้นจากการเปลี่ยนแปลงในจังหวัดและภายในประเทศ โดยเฉพาะความเคลื่อนไหวทางการเมืองในระดับประเทศ ที่มีผลกระทบต่อเศรษฐกิจ พลังงาน และการเปลี่ยนแปลงของสภาพภูมิอากาศ การแพร่ระบาดของโรคไวรัสโคโรนา 2019 (COVID 19) ที่มีการระบาดในระดับโลก และในประเทศ ที่เป็นไปอย่างรวดเร็วและรุนแรงและส่งผลกระทบต่อทุกภาคส่วน ดังนั้น ทิศทางการบริหารจัดการองค์การบริหารส่วนตำบลชึบ จึงมุ่งเน้นภายใต้หลักปรัชญาของเศรษฐกิจพอเพียง เพื่อรองรับการเปลี่ยนแปลงดังกล่าว จึงเป็นการใช้จุดแข็งและศักยภาพที่มีอยู่ให้เป็นประโยชน์ต่อการพัฒนา เพื่อสร้างความเข้มแข็งอย่างยั่งยืน โดยให้ความสำคัญกับการพัฒนาโครงสร้างพื้นฐานและระบบสาธารณูปโภค การพัฒนาด้านการศึกษา การพัฒนาคน พัฒนางองค์กร เพื่อเป็นฐานรากในการพัฒนาเสริมสร้างความเข้มแข็งของกลุ่มอาชีพ ภาคการเกษตร ขณะเดียวกันจำเป็นต้องปรับตัวในการเชื่อมโยงกับระบบเศรษฐกิจในระดับจังหวัด ภูมิภาคและระดับประเทศ การเตรียมความพร้อมด้านโครงสร้างพื้นฐานระบบคมนาคมขนส่งที่ต้องก้าวไปพร้อมกับการยกระดับคุณภาพคน การเสริมสร้างองค์ความรู้ การพัฒนาเทคโนโลยีนวัตกรรมและความคิดสร้างสรรค์ ให้เป็นพลังขับเคลื่อนการพัฒนาเศรษฐกิจและสังคมขององค์การบริหารส่วนตำบล

นอกจากนี้ยังจำเป็นต้องมีการบริหารจัดการองค์กร เพื่อสร้างความเป็นธรรมในสังคมให้มีความสำคัญกับการพัฒนาการบริหารราชการ เพื่อให้เกิดประโยชน์สุขแก่ประชาชนและเป็นไปตามหลักการบริหารกิจการบ้านเมืองที่ดี รวมทั้งการส่งเสริมการมีส่วนร่วมของประชาชนในการตรวจสอบการบริหารงานของ

องค์กร ส่งเสริมให้ประชาชนเข้าถึงทรัพยากรอย่างมีส่วนร่วม ควบคู่กับการปลูกจิตสำนึกค่านิยมประชาธิปไตย และธรรมาภิบาลแก่ประชาชนทุกกลุ่ม

โดยยึดหลักการ “หลักปรัชญาของเศรษฐกิจพอเพียง” ซึ่งการประยุกต์ใช้แนวคิดดังกล่าว ทุกภาคส่วนต้องพิจารณาการเปลี่ยนแปลงทั้งภายในและภายนอกอย่างรอบคอบ และวางจุดยืนในการพัฒนาระยะยาว และควรคำนึงถึงยุทธศาสตร์การพัฒนาในกลุ่มภาคตะวันออกเฉียงเหนือตอนล่าง 1 ที่มีเป้าหมายการพัฒนา

“ ศูนย์กลางโลจิสติกส์ การค้า การลงทุน เกษตร อุตสาหกรรม ท่องเที่ยว และการบริการในระดับสากล ”

กรอบแนวคิดการพัฒนาระบบการบริการส่วนตำบลชึบ จึงเป็นการดำเนินการเพื่อให้บรรลุภารกิจและวิสัยทัศน์ ขององค์การบริหารส่วนตำบลชึบ โดยใช้ปรัชญาเศรษฐกิจพอเพียงเป็นปรัชญานำทาง และคำนึงถึงบริบทการเปลี่ยนแปลงที่จะเป็นทั้งโอกาสและข้อจำกัดเป็นแนวทางในการพัฒนาในอนาคต ดังนี้

### ● ส่งเสริม และ พัฒ นา อาชีพอาย่าง ยั่งยืน (Enhancing the efficiency and Development of occupational sustainable)

การพัฒนาและปรับปรุงโครงสร้างพื้นฐาน ไม่ว่าจะเป็นเส้นทางคมนาคม ประปา ไฟฟ้า และ สาธารณูปการ สิ่งแวดล้อม แหล่งน้ำเพื่อการเกษตร และผังเมือง คือการเตรียมความพร้อม อำนวยความสะดวกในการขนส่งสินค้าเกษตร และการท่องเที่ยวเชิงเกษตร

การส่งเสริมอาชีพ กลุ่มอาชีพ ทั้งอาชีพหลักและอาชีพเสริม โดยเฉพาะอาชีพเกษตรกรรมที่ ประชากรส่วนใหญ่ ร้อยละ 80 ของประชากรทั้งหมด ประกอบอาชีพเกษตรกรรม

การส่งเสริมการพัฒนาคน ตั้งแต่เกิดจนตาย ในทุกเพศทุกวัย การส่งเสริมการดูแลสุขภาพทั้ง สุขภาพการและสุขภาพใจ และปัญหา ประชาชนและผู้ด้อยโอกาสทางสังคมได้รับสวัสดิการจากองค์การบริหาร ส่วนตำบล และภาครัฐอย่างทันทั่วถึงและทั่วถึงเป็นธรรม ส่งเสริมประเพณีวัฒนธรรมของไทยและท้องถิ่น ปลูกฝังจิตสำนึกความเป็นไทยให้กับคนรุ่นใหม่

การเตรียมพร้อมรับมือกับปัญหาต่าง ๆ เมื่อเศรษฐกิจเติบโตขึ้น ซึ่งองค์การบริหารส่วนตำบล ต้องเตรียมแก้ไขปัญหามีตามมา คือ

1. ปัญหาการบริหารจัดการน้ำ ซึ่งคาดการณ์ว่าจะขาดแคลนน้ำสะอาดเพื่อการอุปโภค บริโภค อันเนื่องมาจากเมื่อโครงการพัฒนาเมืองเดินทาง การพัฒนาพื้นที่เข้าสู่ความเป็นเมืองเพิ่มมากขึ้น ก็ย่อม มีความต้องการใช้น้ำสะอาดมากขึ้นด้วย ขณะเดียวกัน การบริหารจัดการไม่ให้เกิดน้ำท่วมในพื้นที่ก็เป็นปัญหา สำคัญที่น่าห่วงไม่แพ้กัน

2. ปัญหาการจัดการขยะ ทั้งขยะทั่วไป และขยะจากผู้ประกอบการต่างๆ จะมีระบบการ บริหารจัดการที่มีประสิทธิภาพมากน้อยเพียงใด การพัฒนาตามโครงการพัฒนาเมืองจะก่อให้เกิดขยะเพิ่มขึ้น มากน้อยขนาดไหน การจัดการกับขยะนั้นจะส่งผลต่อการดำเนินชีวิตของคนในท้องถิ่นเดิมหรือไม่ เป็นเรื่องที่คน ท้องถิ่นกังวลไม่แพ้ประเด็นอื่น

ทั้งในด้านการพัฒนาโครงสร้างพื้นฐานและคมนาคม ที่สะดวกต่อการเดินทางและโครงสร้าง พื้นฐานที่จำเป็นต่อการขยายฐานการผลิต อาทิ ไฟฟ้า และประปา การพัฒนาเศรษฐกิจในระดับชุมชน ทบทวน บทบาทในการดูแลและช่วยเหลือกลุ่มผู้ผลิตในพื้นที่ ยกกระดับกระบวนการผลิต ให้เป็นมาตรฐานเท่าเทียมสากล การจัดการทรัพยากรธรรมชาติและสิ่งแวดล้อม โดยเน้นการบริหารจัดการทรัพยากรธรรมชาติโดยมีส่วนร่วม ของประชาชน รวมทั้งต้องมีการควบคุมมาตรฐานการดูแลรักษาพื้นที่ทรัพยากรธรรมชาติและสิ่งแวดล้อม การพัฒนาคุณภาพชีวิต เตรียมรับมือผลกระทบจากปัญหาสังคมและปัญหาด้านสาธารณสุขที่อาจจะเกิดจาก การเคลื่อนย้ายแรงงานและนักท่องเที่ยวโดยเสรี อาทิ โรคระบาด ความขัดแย้งทางสังคมและเชื้อชาติ การเฝ้า ระวังปัญหาอาชญากรรม ยาเสพติด การค้ามนุษย์ จะต้องจัดสวัสดิการสังคมสำหรับเด็กกลุ่มเสี่ยง และกลุ่ม ผู้ด้อยโอกาสอย่างมีคุณภาพและทั่วถึง การจัดการด้านการศึกษา เน้นการพัฒนามาตรฐานด้านการศึกษา

ส่งเสริมการเรียนรู้ภาษาอังกฤษและภาษาเพื่อนบ้านในภูมิภาคอาเซียน พัฒนาและสนับสนุนครูผู้สอนและนำเทคโนโลยีมาใช้ประกอบการเรียนการสอน

### ● น้อมนำหลักปรัชญาเศรษฐกิจพอเพียง (Sufficiency Economy Philosophy )

ประเทศไทยน้อมนำปรัชญาเศรษฐกิจพอเพียงไปประยุกต์ใช้ในภาคีการพัฒนากระจายไปทุกภาคส่วน การใช้หลักปรัชญานำทางในการขับเคลื่อนนโยบายของผู้บริหารและกระแสนโยบายตามหลักธรรมาภิบาล เน้นการนำเกษตรทฤษฎีใหม่ตามแนวพระราชดำริไปประยุกต์ใช้เพื่อเพิ่มรายได้และลดรายจ่ายของครัวเรือน ขณะที่ เน้นการมีส่วนร่วมของชุมชน การพึ่งตนเอง พัฒนานวัตกรรมและคุณภาพชีวิตผ่านกระบวนการจัดทำแผนชุมชน สร้างแผนพัฒนาหมู่บ้านที่มีคุณภาพเป็นชุมชนเข้มแข็ง ส่งเสริมให้ประชาชนรู้จักและเข้าใจปรัชญาของเศรษฐกิจพอเพียง สร้างกระแสการประชาสัมพันธ์ในสื่อรูปแบบต่าง ๆ เพื่อสร้างความเข้าใจหลักความพอประมาณ การมีภูมิคุ้มกัน และเงื่อนไข มีความรู้ การมีคุณธรรม และความมีเหตุผลในการดำเนินชีวิต

จากเหตุผลดังกล่าวข้างต้นและศักยภาพขององค์การบริหารส่วนตำบลชึบ ตลอดจนความต้องการของผู้มีส่วนได้ส่วนเสีย (Stakeholder) ที่เกี่ยวข้อง ในด้านการเข้าสู่ประชาคมอาเซียน ภาคประชาชน ส่วนราชการ/องค์กรภาครัฐ หน่วยงานเอกชน กลุ่มองค์กรต่าง ๆ จึงได้กำหนด **จุดยืนทางยุทธศาสตร์ (Strategic Positioning)** ตามวิสัยทัศน์ “เป็นองค์กรที่ให้และจัดบริการสาธารณะตามมาตรฐานสากล โดยยึดหลักการพัฒนามาตามปรัชญาของเศรษฐกิจพอเพียง” ดังนี้

1. พัฒนาระบบการคมนาคมขนส่ง ระบบบริการสาธารณะ สาธารณูปโภคขั้นพื้นฐาน มีมาตรฐานและทั่วถึง
2. ส่งเสริมการสร้างความรักความสามัคคีของคนในตำบล และมีความปลอดภัยในชีวิตและทรัพย์สิน
3. ส่งเสริมการจัดการทรัพยากรธรรมชาติและสิ่งแวดล้อมให้มีความสมดุลและเกิดประสิทธิภาพ อย่างยั่งยืน
4. ส่งเสริมการจัดการศึกษา ศาสนา วัฒนธรรมและประเพณี การกีฬาและสร้างสังคมแห่งการเรียนรู้
5. ส่งเสริมการพัฒนาคนในทุกๆด้าน ทั้งด้านสุขภาพอนามัย จิตใจ คุณธรรม ความพร้อมในการดำรงชีวิต และส่งเสริมเศรษฐกิจชุมชน เศรษฐกิจฐานรากให้เข้มแข็งและแข่งขันได้
6. ส่งเสริมการพัฒนาแหล่งท่องเที่ยวชุมชน ท่องเที่ยวเชิงนิเวศน์ ท่องเที่ยวเชิงวัฒนธรรมและวิถีกลุ่มคน รวมถึงการพัฒนาผลิตภัณฑ์ชุมชน
7. ส่งเสริมการทำเกษตรแบบผสมผสาน การพัฒนาการปลูกพืช ประมง ปศุสัตว์ การใช้เทคโนโลยีเพื่อปรับปรุงประสิทธิภาพและเพิ่มมูลค่าผลผลิตในภาคเกษตรกรรม
8. พัฒนาบุคลากรระบบเทคโนโลยีสารสนเทศให้มีความทันสมัย เพื่อการบริหารงานและการบริการประชาชน

## 2.9 ความเชื่อมโยงของยุทธศาสตร์ในภาพรวม

ความเชื่อมโยงของยุทธศาสตร์ในภาพรวม เป็นการอธิบายความเชื่อมโยงยุทธศาสตร์การพัฒนาจังหวัด ยุทธศาสตร์การพัฒนาขององค์กรปกครองส่วนท้องถิ่นในเขตจังหวัด ยุทธศาสตร์การพัฒนาขององค์กรปกครองส่วนท้องถิ่น และแผนที่ยุทธศาสตร์ (Strategy Map) ที่ปรากฏว่ามีความเชื่อมโยงกันในระดับ และยุทธศาสตร์การพัฒนาขององค์การบริหารส่วนตำบลชึบ ได้ตอบสนองต่อวิสัยทัศน์ในภาพรวมกลุ่มจังหวัด มีความสอดคล้อง เชื่อมโยงกับพันธกิจ เป้าประสงค์ แนวทางการพัฒนา (จุดมุ่งหมายเพื่อการพัฒนา

ท้องถิ่น) ซึ่งก่อให้เกิดผลผลิตและโครงการที่จะตอบสนองความต้องการหรือการให้บริการประชาชนในเขตพื้นที่

ดังนั้น ในการจัดทำแผนพัฒนาท้องถิ่น (พ.ศ.2566-2570) ขององค์การบริหารส่วนตำบลซีบน จึงมีความสอดคล้องกับยุทธศาสตร์การพัฒนาขององค์กรปกครองส่วนท้องถิ่นในเขตจังหวัด ยุทธศาสตร์จังหวัด ยุทธศาสตร์การพัฒนากลุ่มจังหวัด ยุทธศาสตร์การพัฒนาภาค แผนพัฒนาเศรษฐกิจและสังคมแห่งชาติ ฉบับที่ 13 และยุทธศาสตร์ชาติ 20 ปี ดังนี้



แผนผังแสดงโครงสร้างความเชื่อมโยงยุทธศาสตร์การพัฒนาท้องถิ่น (พ.ศ.2566-2570) ขององค์การบริหารส่วนตำบลซึบน

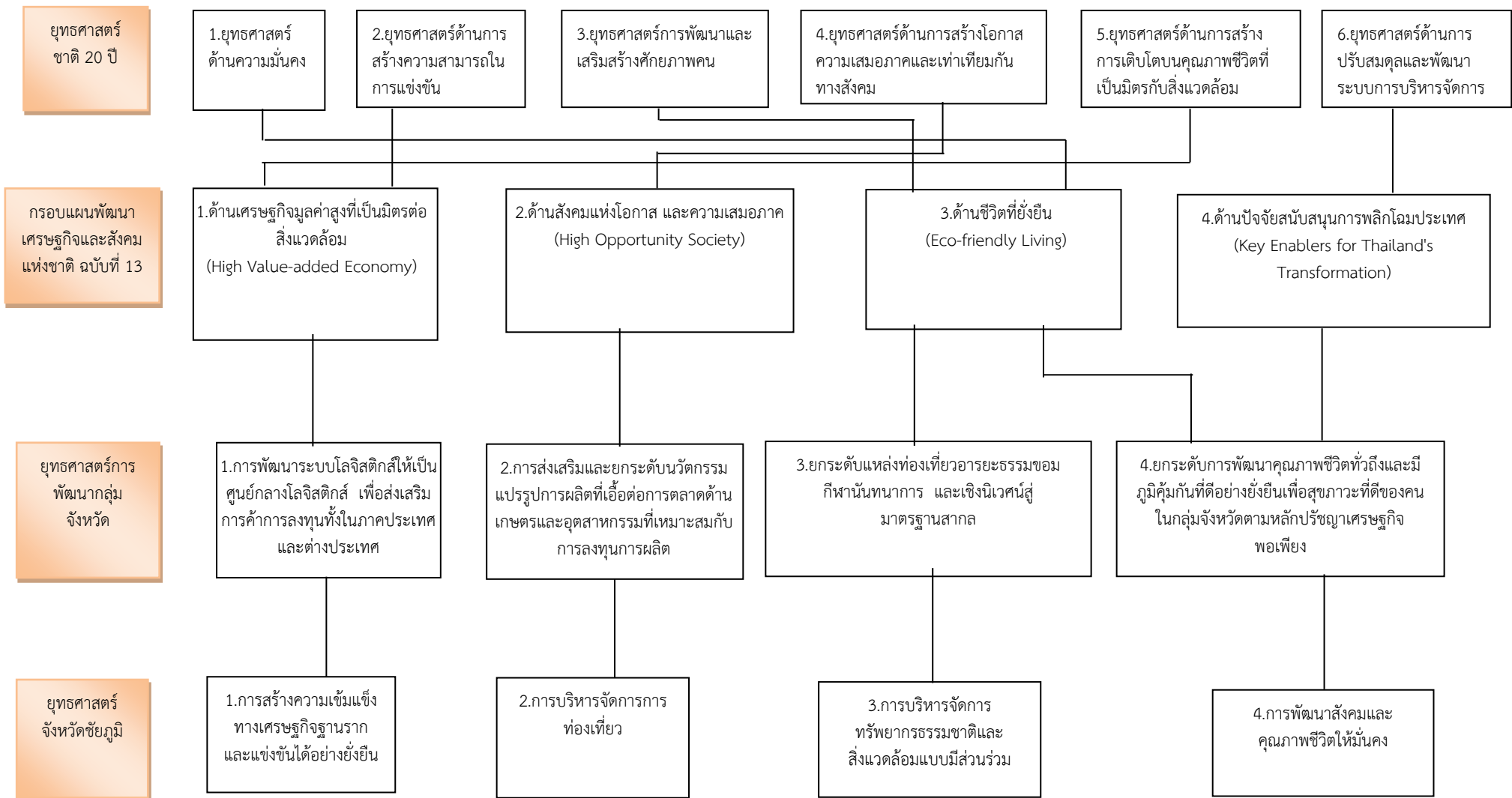

แผนผังแสดงโครงสร้างเชื่อมโยงยุทธศาสตร์การพัฒนาท้องถิ่น (พ.ศ.2561-2565) ขององค์การบริหารส่วนตำบลซึบ (ต่อ)

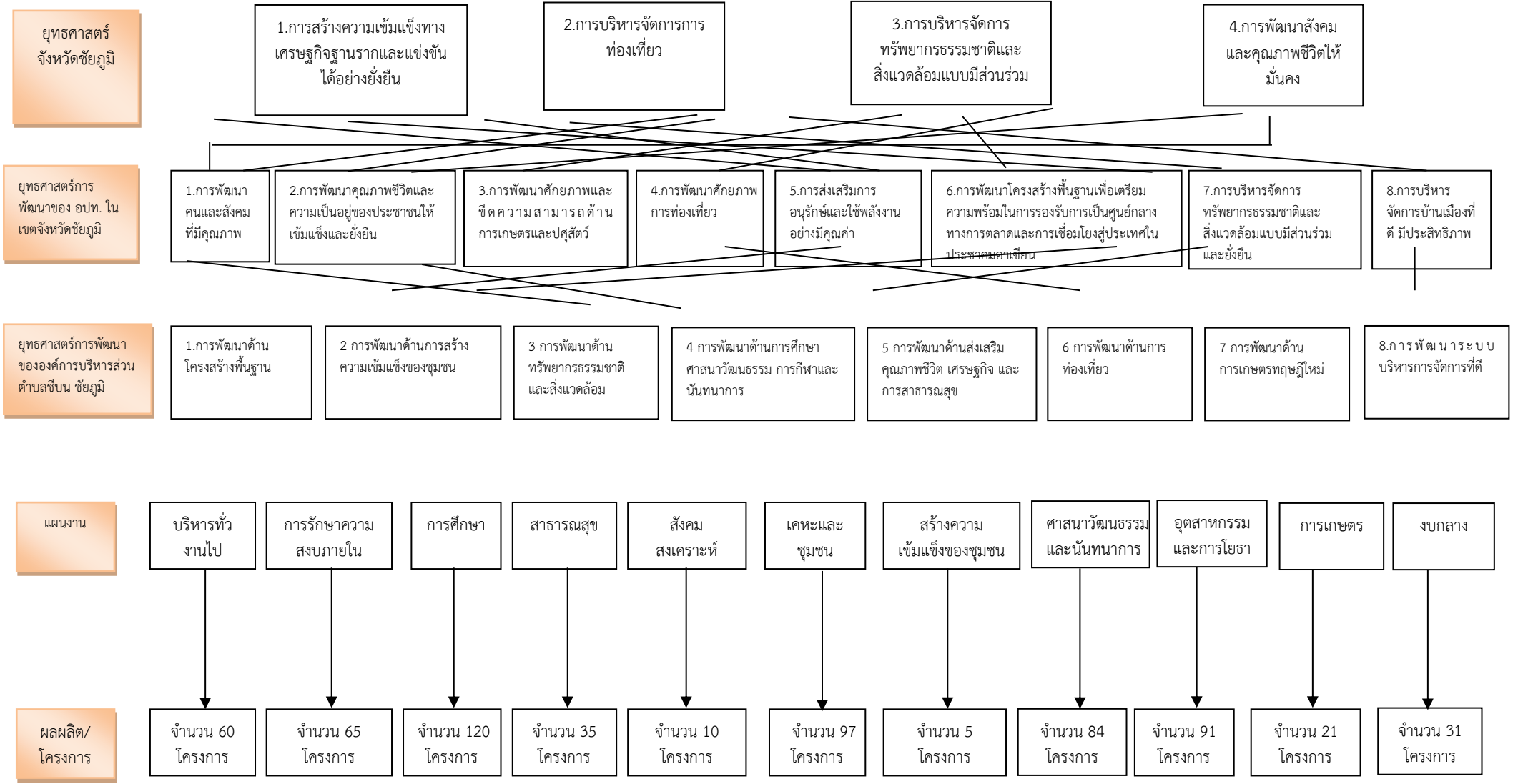

### แผนผังยุทธศาสตร์ (Strategy Map)

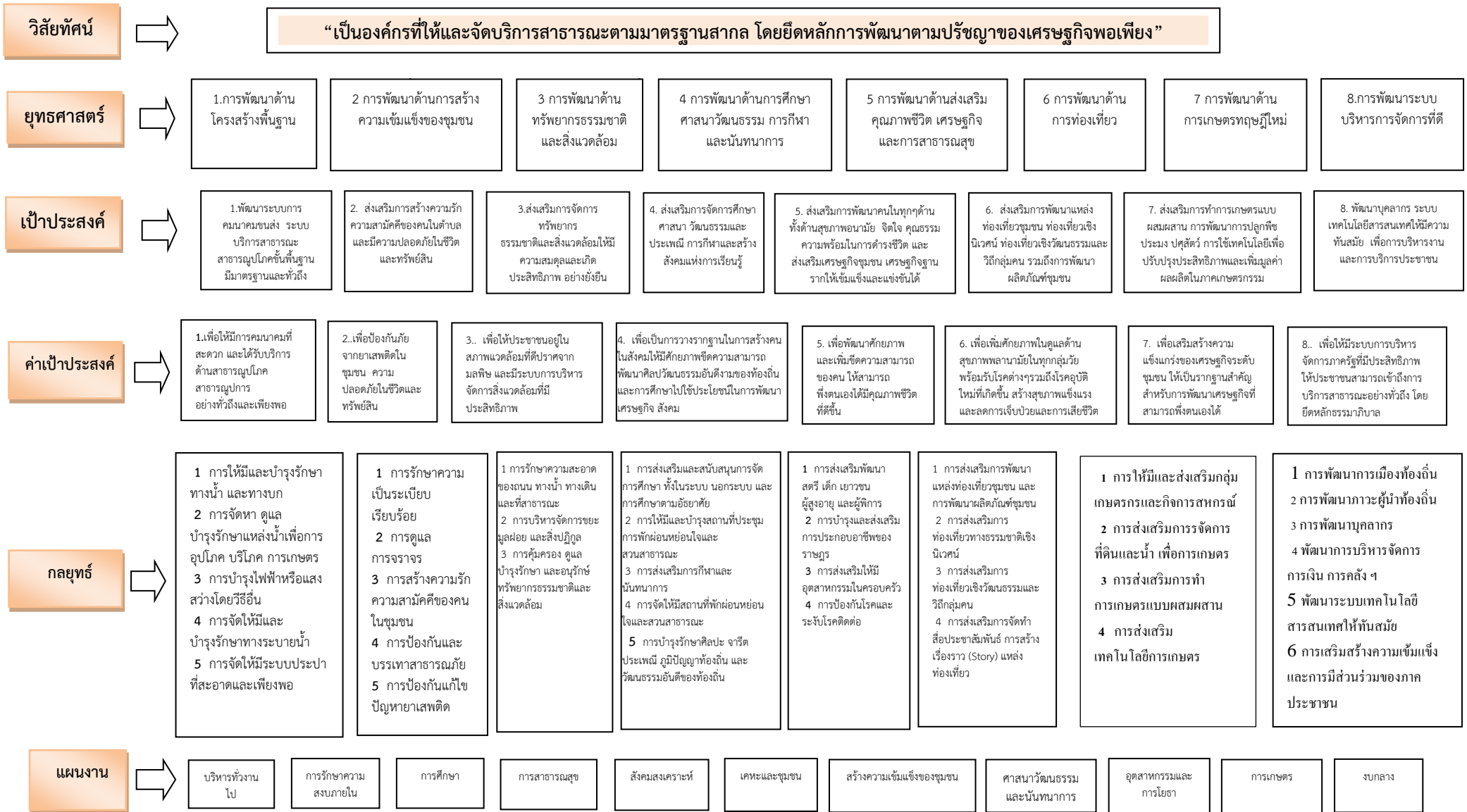

### 3. การวิเคราะห์เพื่อพัฒนาท้องถิ่น

#### 3.1 การวิเคราะห์กรอบการจัดทำยุทธศาสตร์ขององค์กรปกครองส่วนท้องถิ่น

ในการจัดทำแผนพัฒนาท้องถิ่น (พ.ศ.2566 –2570) ขององค์การบริหารส่วนตำบลชึบได้ใช้การวิเคราะห์ SWOT Analysis/Demand (Demand Analysis)/Global Demand และTrend ปัจจัยและสถานการณ์การเปลี่ยนแปลงที่มีผลต่อการพัฒนา อย่างน้อยต้องประกอบด้วย การวิเคราะห์ศักยภาพด้านเศรษฐกิจ ด้านสังคม ด้านทรัพยากรธรรมชาติและสิ่งแวดล้อม ซึ่งมีรายละเอียดดังนี้

##### ➤ ปัจจัยภายใน

##### 1) จุดแข็ง (Strength = S)

1. องค์การบริหารส่วนตำบลชึบมีลักษณะเป็นเขตชุมชนชนบททำให้สามารถจัดระบบบริการสาธารณะได้อย่างครอบคลุมและทั่วถึง
2. องค์การบริหารส่วนตำบลชึบเป็นองค์กรที่สามารถกำหนดแนวทางในการพัฒนานโยบาย การบริหารจัดการ การบริหารงานบุคคล และการเงินการคลังได้อย่างมีเอกภาพและสอดคล้องกับปัญหาความต้องการของประชาชนในพื้นที่ได้อย่างแท้จริง
3. องค์การบริหารส่วนตำบลชึบ มีบุคลากรและเครื่องมือ อุปกรณ์ต่าง ๆ ที่ใช้ในการบริหารงานอย่างครบถ้วน
4. องค์การบริหารส่วนตำบลชึบ เป็นหน่วยงานที่มีความใกล้ชิดกับประชาชนมากที่สุดสามารถแก้ไขปัญหา และตอบสนองความต้องการของประชาชน
5. องค์การบริหารส่วนตำบลชึบ มีปราชญ์ชาวบ้าน ภูมิปัญญาท้องถิ่น ทรัพยากรบุคคลที่มีศักยภาพในการแข่งขันสูง และมีประเพณีวัฒนธรรมดั้งเดิม มีความเป็นชุมชนดั้งเดิมสูง
6. ประชาชนมีความพร้อม และมีส่วนร่วมในกระบวนการพัฒนาท้องถิ่น

##### 2) จุดอ่อน (Weakness = W)

1. การบริหารงบประมาณยังไม่สามารถกระจายงบประมาณเพื่อบริหารงานและการพัฒนาได้ครอบคลุมการพัฒนาท้องถิ่นในทุกด้าน
2. ปัญหาการใช้ทรัพยากรธรรมชาติและการทำลายสิ่งแวดล้อม ที่เพิ่มมากขึ้น ส่งผลให้มีปริมาณขยะเพิ่มมากขึ้น ทำให้มีปัญหาแหล่งทิ้งขยะมีไม่เพียงพอ ก่อให้ปัญหามลภาวะต่อสุขภาพของประชาชน
3. มีการเคลื่อนย้ายแรงงานสู่เขตเมือง ทำให้ขาดแคลนแรงงานด้านการเกษตร และมีผู้สูงอายุและเด็กในหมู่บ้าน/ชุมชนมากขึ้น
4. บุคลากรและประชาชนในเขตองค์การบริหารส่วนตำบลชึบยังขาดความรู้ ความเข้าใจในระบบบริการสมัยใหม่ที่มีเทคนิค และเทคโนโลยีสมัยใหม่เข้ามาเกี่ยวข้อง
5. งบประมาณไม่เพียงพอที่จะบริหารงานและการพัฒนาได้ครอบคลุมในทุกด้าน ซึ่งส่วนใหญ่นำไปใช้ในด้านโครงสร้างพื้นฐาน
6. ขาดการบริหารจัดการน้ำอย่างบูรณาการที่มีประสิทธิภาพทำให้ไม่สามารถแก้ไขปัญหาการขาดแคลนน้ำเพื่อการอุปโภคบริโภคและการเกษตร โดยเฉพาะพื้นที่เสี่ยงภัยแล้ง
7. การบริหารจัดการและแลกเปลี่ยนองค์ความรู้ระหว่างองค์กรเอกชน ภาคประชาชนและส่วนราชการยังขาดความคล่องตัว
8. ปัญหาราคาผลผลิตทางการเกษตร ปัญหาภัยแล้ง ทำให้ผลผลิตและมูลค่าภาคเกษตรยังอยู่ในระดับต่ำ

##### ➤ ปัจจัยภายนอก

### 3) โอกาส (Opportunity = O)

1. นโยบายของรัฐบาลในการส่งเสริมการกระจายอำนาจการปกครองสู่ท้องถิ่น โดยสร้างดุลยภาพระหว่างการกำกับดูแลและความเป็นอิสระของท้องถิ่นในการบริหารจัดการงบประมาณและบุคลากรของท้องถิ่น
2. กรอบยุทธศาสตร์การพัฒนาภาคตะวันออกเฉียงเหนือ สนับสนุนให้พัฒนาจังหวัดชัยภูมิเป็นศูนย์กลางเชื่อมโยงทุกภูมิภาค
3. นโยบายรัฐบาลในการเพิ่มประสิทธิภาพการบริหารจัดการผลิตภัณฑ์ OTOP ให้แต่ละชุมชนสามารถใช้ทรัพยากรและภูมิปัญญาท้องถิ่นพัฒนาสินค้าชุมชนสู่ระดับสากล
4. องค์การบริหารส่วนตำบลชีบน เป็นพื้นที่ก่อสร้างอ่างเก็บน้ำลำน้ำชีอันเนื่องมาจากพระราชดำริ

### 4) อุปสรรค (Threat = T)

1. องค์การบริหารส่วนตำบลชีบนประสบภัยธรรมชาติตามฤดูกาล เช่น ภัยแล้ง และปัญหาสิ่งแวดล้อม ความเสื่อมโทรมของทรัพยากรธรรมชาติ
2. การไหลบ่าของวัฒนธรรมตะวันตกสู่กลุ่มวัยรุ่นผ่านสื่อต่าง ๆ โดยเฉพาะอินเทอร์เน็ต ทำให้มีปัญหาสังคม เช่น ดิดเกมส์ เล่นการพนัน และมีพฤติกรรมกรรมการบริโภคที่เปลี่ยนแปลงไป ส่งผลต่อสุขอนามัย เช่น โรคอ้วน ความดัน โรคหัวใจ
3. ขาดความเชื่อมโยงของกระบวนการทำงานและนโยบายระหว่างจังหวัดกับองค์การบริหารส่วนตำบลในลักษณะให้เป็นศูนย์กลางของการแก้ไขปัญหาของประชาชนตามหลักการของการกระจายอำนาจ
4. รัฐบาลไม่สามารถถ่ายโอนงบประมาณยังองค์การบริหารส่วนตำบลได้ตามกำหนดทำให้การดำเนินการตามภารกิจถ่ายโอนบางเรื่องต้องล่าช้า
5. เสถียรภาพของรัฐบาลกลางไม่มั่นคง นโยบายรัฐบาลไม่ต่อเนื่อง และปัญหาการเมืองท้องถิ่น ส่งผลต่อการบริหารงานขององค์การบริหารส่วนตำบล
6. กฎหมาย ระเบียบ ข้อบังคับขาดความยืดหยุ่น หรือไม่เหมาะสมสอดคล้องกับภารกิจห้วงระยะเวลาในการจัดสรรและการเบิกจ่ายงบประมาณของรัฐบาลมีความไม่แน่นอน
7. การดำเนินงานตามนโยบายต่าง ๆ ของรัฐบาลมีจำนวนเพิ่มมากขึ้น ความรับผิดชอบเพิ่มมากขึ้น ประกอบกับปัญหาในพื้นที่และความต้องการประชาชนมีมาก แต่ไม่สามารถปฏิบัติได้ครบถ้วนเนื่องจากจำกัดด้วยอำนาจหน้าที่และจำนวนงบประมาณที่มีจำกัด

### ➤ การสรุปสถานการณ์พัฒนา (การวิเคราะห์จุดแข็ง จุดอ่อน โอกาส และอุปสรรค)

ผลการวิเคราะห์ปัญหาความต้องการของประชาชนและศักยภาพเพื่อประเมินสภาพการพัฒนาขององค์การบริหารส่วนตำบลในปัจจุบัน เป็นการประเมินโดยวิเคราะห์ถึงโอกาส และภาวะคุกคามหรือข้อจำกัด อันเป็นสภาวะแวดล้อมภายนอกที่มีผลต่อการพัฒนาด้านต่าง ๆ ของท้องถิ่น รวมทั้งวิเคราะห์ จุดอ่อน จุดแข็งของท้องถิ่น อันเป็นสภาวะแวดล้อมของท้องถิ่น ซึ่งทั้งหมด เป็นการประเมินสภาพของท้องถิ่นในปัจจุบัน โดยเป็นการตอบคำถามว่า ปัจจุบันมีสถานสภาพการพัฒนายู่จุดไหน เพื่อใช้เป็นประโยชน์ในการกำหนดการดำเนินงานในอนาคตต่อไป ทั้งนี้โดยใช้เทคนิค SWOT analysis พิจารณาถึงปัจจัยภายใน ได้แก่ จุดแข็ง (Strengths - S) จุดอ่อน (Weak - W) ปัจจัยภายนอก ได้แก่ โอกาส (Opportunity - O) และอุปสรรค (Threat - T) เป็นเครื่องมือ มีดังนี้

#### - บริบทการเปลี่ยนแปลงแปลงของสภาพภูมิอากาศโลก

การเพิ่มขึ้นของอุณหภูมิโลกทำให้เกิดภาวะโลกร้อน ส่งผลให้เกิดความแปรปรวนของสภาพภูมิอากาศและระบบนิเวศในโลก ก่อให้เกิดภัยพิบัติทางธรรมชาติที่รุนแรงและยาวนานมากขึ้น เช่น น้ำท่วมและภัยแล้ง ซึ่งส่งผลกระทบต่อเศรษฐกิจและวิถีชีวิตของประชาชน โดยเฉพาะปริมาณผลการผลิตภาคเกษตรที่ลดลง เกิดความยากจน และย้ายถิ่น รวมถึงการบุกรุกป่าเพิ่มขึ้น การพัฒนาจะต้องเร่งอนุรักษ์ฟื้นฟูทรัพยากรธรรมชาติ โดยให้ความสำคัญกับการเสริมสร้างความรู้และความตระหนักแก่ชุมชนและองค์กรเครือข่าย เพื่ออนุรักษ์ฟื้นฟูทรัพยากรธรรมชาติและสิ่งแวดล้อมในท้องถิ่นให้สมบูรณ์และคงความหลากหลายทางชีวภาพ ควบคู่ไปกับการฟื้นฟูป่าต้นน้ำลำธาร โดยการรณรงค์การใช้พลังงานที่เป็นมิตรกับสิ่งแวดล้อม

#### - การเปลี่ยนแปลงสถานะด้านสังคม

สังคมไทยมีแนวโน้มเปลี่ยนแปลงจากสังคมเครือญาติสู่สังคมปัจเจก ความสัมพันธ์แบบเครือญาติที่มีความเอื้อเฟื้อเผื่อแผ่ช่วยเหลือเกื้อกูลกันเริ่มหมดไปสังคมไทยเริ่มมีพฤติกรรมเป็นปัจเจกหรือเป็นส่วนตัวมากขึ้น เช่น มีการดำเนินชีวิตเป็นส่วนตัว มีค่านิยมส่วนตัว มีวิถีชีวิตลักษณะต่างคนต่างอยู่ การพัฒนาจึงต้องเสริมสร้างความสัมพันธ์ที่ระหว่งครอบครัวด้วยการส่งเสริมการจัดกิจกรรมระหว่างครอบครัว และให้ความสำคัญกับผู้สูงอายุ ในการถ่ายทอดภูมิปัญญาแก่ลูกหลานและเยาวชน

#### - ปัญหาและความต้องการของประชาชนในเขตองค์การบริหารส่วนตำบลชิน

จากการประชุมคณะผู้บริหาร คณะกรรมการพัฒนาองค์การบริหารส่วนตำบล และประชาคมหมู่บ้าน ได้ร่วมกันกำหนดขอบข่ายและปริมาณของปัญหา ผลการวิเคราะห์ปัญหาและความต้องการของประชาชนและชุมชนตามประเด็นการพัฒนาองค์การบริหารส่วนตำบล แยกได้ดังนี้

##### 1) ด้านโครงสร้างพื้นฐาน

ด้านโครงสร้างพื้นฐานและการให้บริการสาธารณะภายในเขตองค์การบริหารส่วนตำบลชินยังคงเป็นปัญหาหลักต่อความต้องการของประชาชนในพื้นที่ ซึ่งปัจจัยหลักในการพัฒนาโครงสร้างพื้นฐานก็คือด้านงบประมาณ องค์การบริหารส่วนตำบลชินซึ่งเป็นองค์กรปกครองท้องถิ่นจำเป็นต้องบริหารจัดการงบประมาณที่มีอยู่อย่างจำกัด แก้ปัญหาโครงสร้างพื้นฐาน ให้เหมาะสมและเป็นธรรมอย่างที่สุด

สำหรับองค์การบริหารส่วนตำบลชิน ต้องให้ความสำคัญกับปัญหาการวางแผนผังเมือง เพื่ออนาคตจะไม่ประสบปัญหา หรือประสบกับปัญหาที่ไม่รุนแรงมากนัก ปัญหาความต้องการในด้านนี้ส่วนใหญ่จะเป็นปัญหาด้านสถานที่ทิ้งขยะ ท่อระบายน้ำ หรือรางระบายน้ำ ที่ยังไม่สามารถทำได้ในถนนทุกสาย ไฟฟ้าแสงสว่างที่ยังไม่ทั่วถึงและไม่ได้มาตรฐาน อย่างไรก็ตามปัญหา/ความต้องการในด้านโครงสร้างพื้นฐานขององค์การบริหารส่วนตำบลชินในปัจจุบันได้ลดลงแล้ว เนื่องจากจะมีรายได้/เงินอุดหนุนจากส่วนกลางที่จัดสรรมาใช้ในการดำเนินการในด้านนี้เพิ่มขึ้น และองค์การบริหารส่วนตำบลได้นำปัญหาเหล่านี้บรรจุเข้าไว้ในแผนพัฒนาองค์การบริหารส่วนตำบลเรียบร้อยแล้ว ซึ่งจะทำให้สามารถตอบสนองความต้องการของประชาชน หรือแก้ไขปัญหาด้านนี้ได้อย่างมีประสิทธิภาพมากยิ่งขึ้น และในอนาคตคาดว่า ปัญหาเหล่านี้จะหมดไปจากพื้นที่ในเขตองค์การบริหารส่วนตำบลชิน สภาพปัญหาพอสรุปได้ ดังนี้

1. ถนนบางสายที่เชื่อมระหว่างหมู่บ้านยังเป็นถนนลูกรัง สร้างความลำบากในการสัญจร
2. ไฟฟ้าส่องสว่างสาธารณะมีไม่เพียงพอต่อความต้องการ
3. ระบบประปายังไม่ครอบคลุมในทุกพื้นที่

##### 2) ด้านเศรษฐกิจ

ในด้านเศรษฐกิจนั้น องค์การบริหารส่วนตำบลชินยังต้องพึ่งพาระบบเศรษฐกิจแบบเกษตรกรรมเป็นส่วนใหญ่ ส่วนอาชีพอื่น เช่น ค่าขาย ธุรกิจรับเหมา ข้าราชการ รัฐวิสาหกิจ ยังถือเป็นส่วนน้อย เมื่อเทียบการทำงาน ในภาพรวมแล้ว เมื่อเศรษฐกิจภายในหมู่บ้าน ยังไม่มีจุดขายทางด้านเศรษฐกิจ ไม่มีพืชเศรษฐกิจที่เด่นชัดที่จะดึงดูดการลงทุนจากภายนอก จึงเป็นปัญหาสำคัญที่จะต้องคิดต่อไปว่าทำอย่างไรจึง

จะทำให้เศรษฐกิจภายในชุมชนสร้างจุดขายออกมาให้เห็นเพื่อเป็นตัวกระตุ้นเศรษฐกิจให้นำลงทุนในด้านอื่น ๆ สร้างรายได้ให้ประชาชนมากขึ้น

ในด้านศักยภาพในการบริหารงาน การแก้ปัญหาขององค์การบริหารส่วนตำบลซีบน ยังต้องอาศัยงบประมาณในการแก้ไขจัดการปัญหาต่าง ๆ เช่น ปัญหาโครงสร้างพื้นฐาน ปัญหาด้านสังคม ปัญหาลิงแวดล้อม ปัญหาเรื่องน้ำ ปัญหาราคาพืชผลทางการเกษตร ปัญหาเศรษฐกิจ ปัญหาไม่มีแหล่งจ้างงานภายในชุมชน ปัญหาประชาชนไม่มีอาชีพเสริมหลังจากฤดูเก็บเกี่ยว ฯลฯ ซึ่งปัญหาที่กล่าวมา ถือเป็นปัญหาเร่งด่วน บางปัญหาจำเป็นอย่างยิ่งที่จะต้องอาศัยความร่วมมือจากหน่วยงานอื่นพร้อมทั้งยังต้องอาศัยงบประมาณที่มีอยู่ที่ค่อนข้างจะจำกัด เพื่อบริการจัดการปัญหาให้เกิดประโยชน์เป็นฐานในด้านเศรษฐกิจ กระตุ้นการใช้จ่าย การลงทุนภายในท้องถิ่น ให้ขยายตัวมากขึ้นในอนาคต

สภาพปัญหา/ความต้องการด้านเศรษฐกิจขององค์การบริหารส่วนตำบลซีบนในช่วงระยะเวลาที่ผ่านมาและในปัจจุบัน จะเกิดขึ้นสืบเนื่องมาจากประชาชนส่วนใหญ่จะมีรายได้หลักจากการประกอบอาชีพทางเกษตรกรรม ได้แก่ การทำนา ทำไร่ ไร่จำ้าง โดยอาศัยพืชเศรษฐกิจหลักที่สำคัญไม่กี่ชนิด ได้แก่ ข้าว มันสำปะหลัง จึงทำให้รายได้ไม่แน่นอนเนื่องจากรายได้จะขึ้นอยู่กับปริมาณผลผลิตและความต้องการของตลาด และปัญหานี้อาจยังเป็นปัญหาของประชาชนต่อไปในอนาคต อย่างไรก็ตาม หากมีการจัดตั้งตลาดกลางเพื่อจำหน่ายสินค้าการเกษตร หรือมีการสนับสนุนให้มีการแปรรูปสินค้าทางการเกษตร เพื่อไม่ให้ประชาชนต้องนำผลผลิตออกขายในห้วงฤดูผลผลิต ซึ่งราคาผลผลิตมักจะตกต่ำได้อาจจะทำให้ปัญหาในด้านนี้บรรเทาลงได้ สภาพปัญหาพอสรุปได้ ดังนี้

1. ประชาชนไม่มีอาชีพและรายได้ที่แน่นอน
2. การส่งเสริมการลงทุนในพื้นที่มีน้อยมาก
3. ขาดการส่งเสริมและแนะนำในการประกอบอาชีพ
4. ขาดตลาดรองรับผลผลิตทางการเกษตร
5. ไม่มีตลาดสดขององค์การบริหารส่วนตำบล ยังไม่มีการควบคุมราคาสินค้า

### 3) ด้านสังคม

สังคมโดยรวมภายในองค์การบริหารส่วนตำบลซีบน ยังเป็นสังคมชนบท กรรมวิธีทางด้านการเกษตรยังอาศัยแรงงานคน ยังเป็นสังคมระบอบอุปถัมภ์ แม้จะมีการกระจายอำนาจสู่ท้องถิ่นมากขึ้น แต่ประชาชนก็ยังไม่ใช่สิทธิหน้าที่ของตนเองที่มีอยู่ เพื่อให้การบริหารงานเป็นไปตามเจตนารมณ์ และป้องกันปัญหาที่จะเกิดขึ้นในอนาคตได้

สำหรับปัญหา/ความต้องการด้านสังคมขององค์การบริหารส่วนตำบลซีบนในช่วงระยะเวลาที่ผ่านมา และในปัจจุบัน ปัญหาด้านสังคมยังไม่รุนแรงมากนัก ซึ่งก็มีทั้งจุดแข็งและจุดอ่อน ดังนี้

**จุดแข็ง (Strengths)** คือสถาบันครอบครัวและชุมชนยังคงมีความเข้มแข็งทั้งในด้านขนบธรรมเนียมจารีตประเพณีและวัฒนธรรม

**จุดอ่อน (Weaknesses)** คือ ปัญหาทางด้านสังคมในอนาคตมีแนวโน้มระดับความรุนแรงจะเพิ่มมากขึ้น สืบเนื่องมาจากในปัจจุบันมีการเปลี่ยนแปลงทางสังคมอย่างกว้างขวาง โดยเฉพาะการเปลี่ยนแปลงจากสังคมเกษตรกรรมไปเป็นสังคมอุตสาหกรรม ซึ่งส่งผลกระทบต่อความสัมพันธ์หรือความเข้มแข็งของสถาบันครอบครัว คลายความแน่นแฟ้นลง ความอบอุ่นในครอบครัวลดน้อยลงเยาวชนเริ่มมีพฤติกรรมเลียนแบบสังคมตะวันตก มีแนวโน้มจะมีการใช้สารเสพติดเพิ่มมากขึ้น ปัญหาเรื่องโรคเอดส์มีแนวโน้มเพิ่มมากขึ้น ซึ่งนับว่าเป็นปัญหาที่ควรได้รับการเอาใจใส่จากทั้งภาครัฐ และภาคเอกชนเป็นอย่างยิ่งต่อไปในอนาคต

สำหรับปัญหาที่น่าจะมีผลกระทบต่อองค์การบริหารส่วนตำบลซีบน ดังนี้

1. ปัญหายาเสพติด ต้มสุรา เล่นการพนัน

2. ปัญหาการอพยพแรงงานในฤดูแล้ง ทำให้เกิดปัญหาต่าง ๆ ตามมามากมาย
3. ปัญหาสวัสดิการของผู้สูงอายุ/ผู้พิการ/ผู้ด้อยโอกาส/ผู้ป่วยเอดส์
4. ปัญหาศิลปวัฒนธรรม ประเพณีไทย ถูกละเลยจากเยาวชน
5. ผู้สูงอายุส่วนใหญ่ขาดการดูแลจากบุตรหลาน ทำให้เกิดภาวะซึมเศร้า
6. ปัญหาการแพร่ระบาดของโรคโควิด-19
7. การขาดความร่วมมือจากประชาชนบางกลุ่ม

ปัญหาด้านสังคมที่กล่าวมาทั้งหมด จะต้องมีการประชาคมหมู่บ้าน เพื่อหาแนวทางแก้ไขและป้องกันในอนาคต

#### 4) ด้านการเมืองการบริการ

ในอดีตที่ผ่านมาเนื่องจากในรูปแบบการปกครองส่วนท้องถิ่นในรูปแบบ “สุขาภิบาล” ประชาชนจะยังไม่ได้ให้ความสนใจหรือติดตามตรวจสอบกิจกรรมต่าง ๆ ที่ดำเนินการในรูปแบบของ “สุขาภิบาล” มากนัก เนื่องจากระบบการบริหารบางส่วนยังติดอยู่กับรูปแบบการปกครอง “ส่วนภูมิภาค” แต่นับตั้งแต่มีการยกฐานะ “สุขาภิบาล” เป็น “เทศบาล” ทำให้ประชาชนเริ่มสนใจที่จะเข้ามามีส่วนร่วมในการดำเนินกิจกรรมต่าง ๆ ของเทศบาลเพิ่มมากขึ้น ซึ่งจะส่งผลทำให้บริการในด้านต่าง ๆ ของเทศบาลจะต้องดำเนินด้วยความรวดเร็วและมีประสิทธิภาพมากยิ่งขึ้น สำหรับปัญหาในปัจจุบันของเทศบาลในด้านการบริการ คือ ขาดแคลนเครื่องมือเครื่องใช้ที่ทันสมัย และงบประมาณ เพื่รองรับกับภารกิจ ความคาดหวังของประชาชนที่มีต่อ “เทศบาล” สภาพปัญหาพอสรุปได้ ดังนี้

1. การดำเนินงานในโครงการใหญ่ ๆ ยังขาดงบประมาณในการดำเนินการ
2. ปัญหาการซื้อเสียง
3. ค่าตอบแทนแก่คณะกรรมการพัฒนาท้องถิ่นในการปฏิบัติหน้าที่
4. ปัญหาสังคมระบบอุปถัมภ์โดยสังคมท้องถิ่นยังใช้ระบบอุปถัมภ์เป็นตัวตัดสินใจอยู่เหนือ

เหตุผล

5. ปัญหาระบบขั้นตอนในการบริหารงานขององค์กรปกครองส่วนท้องถิ่นมีความซับซ้อนจากทั้งหมดที่กล่าวมาถือเป็นปัญหาสำคัญ ที่มีผลต่อการพัฒนาองค์กรปกครองส่วนท้องถิ่น ดังนั้น จึงจำเป็นอย่างยิ่งที่ประชาชนจะต้องพัฒนาองค์กรปกครองส่วนท้องถิ่น และมีส่วนร่วมทางการเมืองการบริหารของท้องถิ่นเพื่อกำหนดทิศทางการบริหารงานด้านต่าง ๆ ให้เป็นไปตามความต้องการของท้องถิ่น

#### 5) ด้านความปลอดภัยในชีวิตและทรัพย์สิน

1. แนวโน้มการเกิดปัญหาการก่ออาชญากรรมและฉกชิงวิ่งราวเพิ่มขึ้นเนื่องจากอยู่ในภาวะเงินเฟ้อเศรษฐกิจตกต่ำและมีประชากรแฝงอาศัยอยู่เป็นจำนวนมาก
2. ปัญหาการขาดวินัยจราจรและการบังคับใช้กฎหมายที่ไม่มีประสิทธิภาพ ส่งผลให้เกิดอุบัติเหตุแก่ผู้ใช้รถใช้ถนน
3. ขาดระบบเตือนภัยที่มีประสิทธิภาพในการป้องกันปัญหาสาธารณภัย
4. ประชาชนขาดความรู้ความเข้าใจเบื้องต้นในการป้องกันภัยต่าง ๆ เช่น การเกิดเหตุภัยพิบัติต่าง ๆ

พิบัติต่าง ๆ

#### 6) ด้านทรัพยากรธรรมชาติและสิ่งแวดล้อม

ทรัพยากรธรรมชาติโดยภาพรวมภายในเขตองค์การบริหารส่วนตำบลชึบ้น ถือว่าไม่แตกต่างจากสภาพของภาคตะวันออกเฉียงเหนือโดยทั่วไป ไม่ว่าจะเป็นสภาพภูมิอากาศ สภาพพื้นที่ แหล่งน้ำ ถือว่ามีความไม่แตกต่างกันมาก ปัญหาและความต้องการในด้านทรัพยากรธรรมชาติและสิ่งแวดล้อมขององค์การบริหารส่วนตำบล ในช่วงระยะเวลาที่ผ่านมา และในปัจจุบันยังมีความรุนแรงมากนัก แต่ในอนาคตปัญหาและความต้องการด้านทรัพยากรธรรมชาติและสิ่งแวดล้อมขององค์การบริหารส่วนตำบลชึบ้น มีแนวโน้มที่รุนแรง



มากขึ้น โดยเฉพาะปัญหาในเรื่องภัยแล้ง ขยะมูลฝอยสิ่งปฏิกูล และปัญหาการระบายน้ำเสีย ทั้งนี้สืบเนื่องจากประชาชนเริ่มมีการตั้งถิ่นฐานในชุมชนต่าง ๆ มีความหนาแน่นขึ้น ทำให้ปริมาณขยะและน้ำเสียจากบ้านเรือนของประชาชนมีเพิ่มมากขึ้น อย่างไรก็ตามหากทางองค์การบริหารส่วนตำบลสามารถมีสถานที่กำจัดขยะที่สามารถกำจัดขยะได้ในปริมาณมาก และถูกสุขลักษณะ ตลอดจนการมีเครื่องมือเครื่องใช้ในการขนเก็บขยะมูลฝอยได้อย่างมีประสิทธิภาพ ปัญหาเหล่านี้ก็จะลดลง สภาพปัญหาพอสรุปได้ ดังนี้

1. การจัดเก็บและทำลายขยะมูลฝอย
2. ท่อระบายน้ำในชุมชนอุดตัน เวลาฝนตก น้ำระบายออกไม่ทัน เกิดน้ำท่วมขัง มีกลิ่นเหม็นและเป็นแหล่งเพาะพันธุ์ยุง
3. ภูมิทัศน์ในเขตองค์การบริหารส่วนตำบลยังขาดความสวยงาม
4. ขาดสถานที่พักผ่อนหย่อนใจที่สวยงาม

### 3.2 การประเมินสถานการณ์สภาพแวดล้อมภายนอกที่เกี่ยวข้อง

#### 1) การเปลี่ยนแปลงในประเทศที่จะส่งผลกระทบต่อองค์การบริหารส่วนตำบลสืบ

- รัฐธรรมนูญฉบับใหม่จะส่งผลกระทบต่อองค์กรปกครองส่วนท้องถิ่นอย่างไร
- แนวโน้มการควบคุมองค์กรปกครองส่วนท้องถิ่นที่มีพื้นที่ในตำบลเดียวกันให้มีองค์กรเดียว
- การเพิ่มขึ้นหรือลดลงของการจัดสรรเงินงบประมาณให้องค์กรปกครองส่วนท้องถิ่น
- การเปลี่ยนแปลงระเบียบกฎหมายและโครงสร้างขององค์กรปกครองส่วนท้องถิ่นใหม่

#### 2) การเปลี่ยนแปลงในระดับภูมิภาคที่จะส่งผลกระทบต่อองค์กรปกครองส่วนท้องถิ่น

AEC หรือ Asean Economics Community คือการรวมตัวของชาติในอาเซียน 10 ประเทศ เพื่อผลประโยชน์ทางเศรษฐกิจร่วมกัน จะมีรูปแบบคล้าย ๆ กลุ่ม Euro Zone จะทำให้มีผลประโยชน์อำนาจต่อรองต่าง ๆ กับคู่ค้าได้มากขึ้น และการนำเข้า ส่งออกของชาติในอาเซียนก็จะเสรี ยกเว้นสินค้าบางชนิดที่แต่ละประเทศอาจจะขอไว้ไม่ลดภาษีนำเข้า (เรียกว่าสินค้าอ่อนไหว) Asean จะรวมตัวเป็น ประชาคมเศรษฐกิจอาเซียน (AC)

1. การเป็นตลาดและฐานการผลิตเดียวกัน
2. การเป็นภูมิภาคที่มีขีดความสามารถในการแข่งขันสูง
3. การเป็นภูมิภาคที่มีการพัฒนาทางเศรษฐกิจที่เท่าเทียมกัน
4. การเป็นภูมิภาคที่มีการบูรณาการเข้ากับเศรษฐกิจโลก

\*\*\*\*\*

## ส่วนที่ ๓

### การนำแผนพัฒนาท้องถิ่นไปสู่การปฏิบัติ

#### ๑. ยุทธศาสตร์การพัฒนาและแผนงาน

ที่	ยุทธศาสตร์	ด้าน	แผนงาน	หน่วยงาน รับผิดชอบหลัก	หน่วยงาน สนับสนุน
๑	การพัฒนาด้านโครงสร้าง พื้นฐาน	การเศรษฐกิจ	การเกษตร	สำนักปลัด	อบต.ซีบน
		บริการชุมชนและ สังคม	เคหะและชุมชน	กองช่าง	
๒	การพัฒนาด้านเศรษฐกิจการ สร้างความเข้มแข็งของชุมชน และการรักษาความสงบ เรียบร้อย	บริการชุมชนและ สังคม	สาธารณสุข	สำนักปลัด	
			รักษาความสงบ ภายใน	สำนักปลัด	
			สังคมสงเคราะห์	กองสวัสดิการฯ	
			สร้างความเข้มแข็ง ของชุมชน	กองสวัสดิการฯ	
		การดำเนินงานอื่นๆ	งบกลาง	สำนักงานปลัด และ กองสวัสดิการ สังคม	
๓	การพัฒนาด้าน ทรัพยากรธรรมชาติและ สิ่งแวดล้อม	บริการชุมชนและ สังคม	การศึกษา	กองการศึกษาฯ	
			ศาสนาวัฒนธรรม และนันทนาการ	กองการศึกษาฯ	
๔	การพัฒนาด้านการศึกษา ศาสนาวัฒนธรรม การกีฬา และนันทนาการ	บริการชุมชนและ สังคม	ศาสนาวัฒนธรรม และนันทนาการ	กองการศึกษาฯ	
๕	การพัฒนาด้านส่งเสริม คุณภาพชีวิต เศรษฐกิจ เศรษฐกิจและการสาธารณสุข	บริการชุมชนและ สังคม	เคหะและชุมชน	กองช่าง	
			ศาสนาวัฒนธรรม และนันทนาการ	กองการศึกษาฯ	
		ด้านการเศรษฐกิจ	อุตสาหกรรมและ การโยธา	กองช่าง	
๖	การพัฒนาด้าน ทรัพยากรธรรมชาติและ สิ่งแวดล้อม				
๗	การพัฒนาด้านการเกษตร ทฤษฎีใหม่				
๘	การพัฒนาด้านการบริหาร จัดการบ้านเมืองที่ดี	บริหารทั่วไป	บริหารงานทั่วไป	สำนักงานปลัด	
รวม	๘ ยุทธศาสตร์	๔ ด้าน	๑๑ แผนงาน	๕ สำนัก/กอง	



## ส่วนที่ ๔

### การติดตามและประเมินผล

#### ๔.๑ การติดตามและประเมินผลยุทธศาสตร์

ตามพระราชบัญญัติกำหนดแผนและขั้นตอนการกระจายอำนาจให้องค์กรปกครองส่วนท้องถิ่น พ.ศ. ๒๕๔๒ ได้กำหนดให้องค์กรปกครองส่วนท้องถิ่น มีอำนาจและหน้าที่ในการจัดทำแผนพัฒนาท้องถิ่นของตนเอง โดยในการจัดทำแผนพัฒนาขององค์กรปกครองส่วนท้องถิ่นนั้น จะต้องดำเนินการตามระเบียบกระทรวงมหาดไทย ว่าด้วยการจัดทำแผนพัฒนาขององค์กรปกครองส่วนท้องถิ่น พ.ศ. ๒๕๔๘ และที่แก้ไขเพิ่มเติมถึง (ฉบับที่ ๓) พ.ศ. ๒๕๖๑ ทั้งนี้ แผนพัฒนาท้องถิ่นจะต้องสอดคล้องกับแผนพัฒนาจังหวัด ยุทธศาสตร์การพัฒนาขององค์กรปกครองส่วนท้องถิ่นในเขตจังหวัด แผนพัฒนาอำเภอ แผนพัฒนาตำบล แผนพัฒนาหมู่บ้านหรือแผนชุมชน อันมีลักษณะเป็นการกำหนดรายละเอียดแผนงาน ดังนั้น จึงต้องมีการกำหนดยุทธศาสตร์การพัฒนาขององค์กรปกครองส่วนท้องถิ่นในเขตจังหวัดขึ้น ตามกระบวนการพิจารณาจากประชาคมท้องถิ่นระดับจังหวัด ร่วมกับคณะกรรมการพัฒนาองค์การบริหารส่วนจังหวัด คณะกรรมการประสานแผนพัฒนาท้องถิ่นระดับจังหวัด ผู้แทนองค์กรปกครองส่วนท้องถิ่นในเขตจังหวัด ร่วมกันจัดทำ ทบทวน หรือเปลี่ยนแปลงยุทธศาสตร์การพัฒนาขององค์กรปกครองส่วนท้องถิ่นในเขตจังหวัด เพื่อให้การจัดทำแผนพัฒนาขององค์กรปกครองส่วนท้องถิ่นเกิดประสิทธิภาพ ประสิทธิผล โดยนำยุทธศาสตร์การพัฒนาขององค์กรปกครองส่วนท้องถิ่นในเขตจังหวัดไปใช้เป็นแนวทางในการจัดทำแผนพัฒนาท้องถิ่นของตนเองได้ต่อไป และเพื่อให้สามารถบูรณาการกับแผนพัฒนาจังหวัด แผนปฏิบัติการราชการประจำปีของจังหวัดและตอบสนองความต้องการของประชาชนอันจะนำไปสู่การจัดทำงบประมาณ ที่มีประสิทธิภาพในท้องถิ่นได้อย่างแท้จริง เป็นเครื่องมือในการพัฒนาท้องถิ่นให้เข้มแข็ง เกิดประโยชน์สูงสุดต่อประชาชนในท้องถิ่น

ดังนั้น องค์กรปกครองส่วนท้องถิ่น จึงต้องกำหนดยุทธศาสตร์การพัฒนาขององค์กรปกครองส่วนท้องถิ่นให้สอดคล้องยุทธศาสตร์การพัฒนาขององค์กรปกครองส่วนท้องถิ่นในเขตจังหวัด เพื่อนำไปสู่การบูรณาการร่วมกัน ให้เกิดความสอดคล้องกับแผนพัฒนาจังหวัด สามารถเชื่อมโยงไปสู่แผนพัฒนากลุ่มจังหวัด แผนพัฒนาภาค แผนพัฒนาเศรษฐกิจและสังคมแห่งชาติ ฉบับที่ ๑๒ แผนยุทธศาสตร์ชาติ ๒๐ ปี ไทยแลนด์ ๔.๐ และในการจัดทำแผนพัฒนาท้องถิ่น (พ.ศ. ๒๕๖๖ - ๒๕๗๐) จะต้องมีการติดตามและติดตามและประเมินผลยุทธศาสตร์เพื่อความสอดคล้องแผนพัฒนาท้องถิ่นขององค์กรปกครองส่วนท้องถิ่น ตามระเบียบกระทรวงมหาดไทย ว่าด้วยการจัดทำแผนขององค์กรปกครองส่วนท้องถิ่น พ.ศ. ๒๕๔๘ และที่แก้ไขเพิ่มเติมถึง (ฉบับที่ ๓) พ.ศ. ๒๕๖๑ โดยคณะกรรมการติดตามและประเมินผลแผนพัฒนาท้องถิ่น จะต้องดำเนินการให้คะแนนตามเกณฑ์ที่กำหนดไว้ ซึ่งเป็นส่วนหนึ่งของการติดตามและประเมินผลแผนพัฒนา โดยดำเนินการให้แล้วเสร็จภายในหกสิบวัน นับแต่วันที่ประกาศใช้งบประมาณรายจ่าย รายละเอียดแนวทางการพิจารณาตามหนังสือกระทรวงมหาดไทย ด่วนที่สุด ที่ มท ๐๘๑๐.๓/ว ๒๕๓๑ ลงวันที่ ๑๕ พฤษภาคม ๒๕๖๒ เรื่อง ชักซ้อมแนวทางการทบทวนแผนพัฒนาท้องถิ่น (พ.ศ. ๒๕๖๖ - ๒๕๗๐) ขององค์กรปกครองส่วนท้องถิ่น ดังนี้

**แนวทางการพิจารณาการติดตามและประเมินผลยุทธศาสตร์  
เพื่อความสอดคล้องแผนพัฒนาท้องถิ่นขององค์กรปกครองส่วนท้องถิ่น**

ประเด็นการพิจารณา	คะแนน
๑. ข้อมูลสภาพทั่วไปและข้อมูลพื้นฐานขององค์กรปกครองส่วนท้องถิ่น	๒๐
๒. การวิเคราะห์สถานการณ์และศักยภาพ	๒๐
๓. ยุทธศาสตร์ประกอบด้วย	๖๐
๓.๑ ยุทธศาสตร์ขององค์กรปกครองส่วนท้องถิ่น	(๑๐)
๓.๒ ยุทธศาสตร์ขององค์กรปกครองส่วนท้องถิ่นในเขตจังหวัด	(๑๐)
๓.๓ ยุทธศาสตร์จังหวัด	(๑๐)
๓.๔ วิสัยทัศน์	(๕)
๓.๕ กลยุทธ์	(๕)
๓.๖ เป้าประสงค์ของแต่ละประเด็นกลยุทธ์	(๕)
๓.๗ จุดยืนทางยุทธศาสตร์	(๕)
๓.๘ แผนงาน	(๕)
๓.๙ ความเชื่อมโยงของยุทธศาสตร์ในภาพรวม	(๕)
<b>รวมคะแนน</b>	<b>๑๐๐</b>

แนวทางเบื้องต้นในการให้คะแนนแนวทางการพิจารณาการติดตามและประเมินผลยุทธศาสตร์  
เพื่อความสอดคล้องแผนพัฒนาท้องถิ่นขององค์กรปกครองส่วนท้องถิ่น

ประเด็นการพิจารณา	รายละเอียดหลักเกณฑ์	คะแนนเต็ม	คะแนนที่ได้
๑. ข้อมูลสภาพทั่วไปและข้อมูลพื้นฐานขององค์กรปกครองส่วนท้องถิ่น	ควรประกอบด้วยข้อมูลดังนี้ (๑) ข้อมูลเกี่ยวกับด้านกายภาพ เช่น ที่ตั้งของหมู่บ้าน/ชุมชน/ตำบล ลักษณะภูมิประเทศ ลักษณะภูมิอากาศ ลักษณะของที่ดิน ลักษณะของแหล่งน้ำ ลักษณะของป่าไม้ ฯลฯ ด้านการเมือง/การปกครอง เช่น เขต การปกครองการเลือกตั้ง ฯลฯ	๒๐ (๓)	
	(๒) ข้อมูลเกี่ยวกับด้านการเมือง/การปกครอง เช่น เขตการปกครอง การเลือกตั้ง ฯลฯ ประชากร เช่น ข้อมูลเกี่ยวกับจำนวนประชากร และ ช่วงอายุและจำนวนประชากร ฯลฯ	(๒)	
	(๓) ข้อมูลเกี่ยวกับสภาพทางสังคม เช่น การศึกษา สาธารณสุข อาชญากรรม ยาเสพติด การสังคมสงเคราะห์	(๒)	
	(๔) ข้อมูลเกี่ยวกับระบบบริหารพื้นฐาน เช่น การคมนาคมขนส่ง การ ไฟฟ้า การประปา โทรศัพท์ ฯลฯ	(๒)	
	(๕) ข้อมูลเกี่ยวกับระบบเศรษฐกิจ เช่น การเกษตร การประมง การ ประมงสัตว์ การบริการ การท่องเที่ยว อุตสาหกรรม การพาณิชย์/กลุ่ม อาชีพแรงงาน ฯลฯ	(๒)	
	(๖) ข้อมูลเกี่ยวกับศาสนา ประเพณี วัฒนธรรม เช่น การนับถือศาสนา ประเพณี และงานประจำปี ภูมิปัญญาท้องถิ่น ภาษาถิ่น สินค้าพื้นเมือง และของที่ระลึก ฯลฯ และอื่นๆ	(๒)	
	(๗) ข้อมูลเกี่ยวกับทรัพยากรธรรมชาติ เช่น น้ำ ป่าไม้ ภูเขา คุณภาพ ของทรัพยากรธรรมชาติ ฯลฯ	(๒)	
	(๘) การสำรวจและจัดเก็บข้อมูลเพื่อการจัดทำแผนพัฒนาท้องถิ่นหรือ การใช้ข้อมูล จปฐ.	(๒)	
	(๙) การประชุมประชาคมท้องถิ่น รูปแบบ วิธีการ และการดำเนินการ ประชุมประชาคมท้องถิ่นโดยใช้กระบวนการร่วมคิด ร่วมทำ ร่วม ตัดสินใจ ร่วมตรวจสอบ ร่วมรับประโยชน์ ร่วมแก้ไขปัญหา ปรีกษาหารือ แลกเปลี่ยนเรียนรู้ เพื่อแก้ไขปัญหาสำหรับการพัฒนา ท้องถิ่นตามอำนาจหน้าที่ขององค์กรปกครองส่วนท้องถิ่น	(๓)	

ประเด็น การพิจารณา	รายละเอียดหลักเกณฑ์	คะแนน เต็ม	คะแนน ที่ได้
๒. การวิเคราะห์ สถานการณ์และ ศักยภาพ	<b>ควรประกอบด้วยข้อมูลดังนี้</b> (๑) การวิเคราะห์ที่ควบคุมความเชื่อมโยง ความสอดคล้องยุทธศาสตร์ จังหวัด ยุทธศาสตร์การพัฒนาขององค์กรปกครองส่วนท้องถิ่นในเขต จังหวัด ยุทธศาสตร์ขององค์กรปกครองส่วนท้องถิ่น นโยบายของ ผู้บริหารท้องถิ่น รวมถึงความเชื่อมโยงแผนยุทธศาสตร์ชาติ ๒๐ ปี แผนพัฒนาเศรษฐกิจและสังคมแห่งชาติ และ Thailand ๔.๐	๒๐ (๕)	
	(๒) การวิเคราะห์การใช้ผังเมืองรวมหรือผังเมืองเฉพาะและการบังคับ ใช้ผลของการบังคับใช้ สภาพการณ์ที่เกิดขึ้นต่อการพัฒนาท้องถิ่น	(๓)	
	(๓) การวิเคราะห์ทางสังคม เช่น ด้านแรงงาน การศึกษา สาธารณสุข ความยากจน อาชญากรรม ปัญหายาเสพติด เทคโนโลยี จารีต ประเพณี วัฒนธรรม ภูมิปัญญาท้องถิ่น เป็นต้น	(๓)	
	(๔) การวิเคราะห์ทางเศรษฐกิจ ข้อมูลด้านรายได้ครัวเรือน การส่งเสริม อาชีพ กลุ่มอาชีพ กลุ่มทางสังคม การพัฒนาอาชีพและกลุ่มต่างๆ สภาพทางเศรษฐกิจและความเป็นอยู่ทั่วไป เป็นต้น	(๓)	
	(๕) การวิเคราะห์สิ่งแวดล้อม พื้นที่สีเขียว ธรรมชาติต่างๆ ทาง ภูมิศาสตร์ กระบวนการหรือสิ่งที่เกิดขึ้น การประดิษฐ์ที่มีผลต่อ สิ่งแวดล้อมและการพัฒนา	(๓)	
	(๖) ผลการวิเคราะห์ศักยภาพเพื่อประเมินสถานการณ์การพัฒนาใน ปัจจุบันและโอกาสการพัฒนาในอนาคตของท้องถิ่น ด้วยเทคนิค SWOT Analysis ที่อาจส่งผลต่อการดำเนินงานได้แก่ S-Strength (จุด แข็ง) W-Weakness (จุดอ่อน) O-Opportunity (โอกาส) และT- Threat (อุปสรรค)	(๓)	
๓. ยุทธศาสตร์ ๓.๑ ยุทธศาสตร์ของ องค์กรปกครองส่วน ท้องถิ่น  ๓.๒ ยุทธศาสตร์ของ องค์กรปกครองส่วน ท้องถิ่นในเขตจังหวัด  ๓.๓ ยุทธศาสตร์ จังหวัด	<b>ควรประกอบด้วยข้อมูลดังนี้</b> สอดคล้องกับสภาพสังคม เศรษฐกิจ สิ่งแวดล้อมของท้องถิ่น ประเด็นปัญหาการพัฒนาและแนวทางการ พัฒนาที่สอดคล้องกับยุทธศาสตร์ขององค์กรปกครองส่วนท้องถิ่น และ เชื่อมโยงหลักพระราชบัญญัติแผนยุทธศาสตร์ชาติ ๒๐ ปี แผนพัฒนา เศรษฐกิจและสังคมแห่งชาติ และ Thailand ๔.๐	๖๐ (๑๐)	
	สอดคล้องและเชื่อมโยงกับสภาพสังคม เศรษฐกิจ สิ่งแวดล้อมของ ท้องถิ่น และยุทธศาสตร์จังหวัด และเชื่อมโยงหลักพระราชบัญญัติแผน ยุทธศาสตร์ชาติ ๒๐ ปี แผนพัฒนาเศรษฐกิจและสังคมแห่งชาติและ Thailand ๔.๐	(๑๐)	
	สอดคล้องกับแผนพัฒนากลุ่มจังหวัด ยุทธศาสตร์พัฒนาภาค แผนพัฒนาเศรษฐกิจและสังคมแห่งชาติ แผนการบริหารราชการ แผ่นดิน นโยบาย/ยุทธศาสตร์ คสช. และนโยบายรัฐบาล หลักประชา รัฐ แผนยุทธศาสตร์ชาติ ๒๐ ปี และThailand ๔.๐	(๑๐)	

ประเด็นการพิจารณา	รายละเอียดหลักเกณฑ์	คะแนนเต็ม	คะแนนที่ได้
๓.๔ วิสัยทัศน์	วิสัยทัศน์ ซึ่งมีลักษณะแสดงสถานภาพที่องค์กรปกครองส่วนท้องถิ่นต้องการจะเป็นหรือบรรลุถึงอนาคตอย่างชัดเจน สอดคล้องกับโอกาสและศักยภาพที่เป็นลักษณะเฉพาะขององค์กรปกครองส่วนท้องถิ่นและสัมพันธ์กับโครงการพัฒนา	(๕)	
๓.๕ กลยุทธ์	แสดงให้เห็นช่องทาง วิธีการ ภารกิจหรือสิ่งที่จะต้องทำตามอำนาจหน้าที่ขององค์กรปกครองส่วนท้องถิ่นที่จะนำไปสู่การบรรลุวิสัยทัศน์ หรือแสดงให้เห็นถึงความชัดเจนในสิ่งที่จะดำเนินการให้บรรลุวิสัยทัศน์นั้น	(๕)	
๓.๖ เป้าประสงค์ของแต่ละประเด็นกลยุทธ์	เป้าประสงค์ของแต่ละประเด็นกลยุทธ์มีความสอดคล้องและสนับสนุนต่อกิจกรรมที่จะเกิดขึ้น มุ่งหมายสิ่งหนึ่งสิ่งใดที่ชัดเจน	(๕)	
๓.๗ จุดยืนทางยุทธศาสตร์ (Positioning)	ความมุ่งมั่นอันแน่วแน่ในการวางแผนพัฒนาท้องถิ่น เพื่อให้บรรลุวิสัยทัศน์ขององค์กรปกครองส่วนท้องถิ่น ซึ่งเกิดจากศักยภาพของพื้นที่จริง ที่จะนำไปสู่ผลสำเร็จทางยุทธศาสตร์	(๕)	
๓.๘ แผนงาน	แผนงานหรือจุดมุ่งหมายเพื่อการพัฒนาในอนาคต กำหนดจุดมุ่งหมายในเรื่องใดเรื่องหนึ่งหรือแผนงานที่เกิดจากเป้าประสงค์ ตัวชี้วัด ค่าเป้าหมาย กลยุทธ์ จุดยืนทางยุทธศาสตร์ขององค์กรปกครองส่วนท้องถิ่นที่มีความชัดเจน นำไปสู่การทำโครงการพัฒนาท้องถิ่นในแผนพัฒนาท้องถิ่น โดยระบุแผนงานและความเชื่อมโยงดังกล่าว	(๕)	
๓.๙ ความเชื่อมโยงของยุทธศาสตร์ในภาพรวม	ความเชื่อมโยงองค์รวมที่นำไปสู่การพัฒนาท้องถิ่นที่เกิดผลผลิต/โครงการจากแผนยุทธศาสตร์ชาติ ๒๐ ปี แผนพัฒนาเศรษฐกิจและสังคมแห่งชาติ ฉบับที่ ๑๒ Thailand ๔.๐ แผนพัฒนาภาค/แผนพัฒนากลุ่มจังหวัด /แผนพัฒนาจังหวัดยุทธศาสตร์การพัฒนาขององค์กรปกครองส่วนท้องถิ่นในเขตจังหวัด และยุทธศาสตร์ขององค์กรปกครองส่วนท้องถิ่น	(๕)	
<b>รวมคะแนน</b>		<b>๑๐๐</b>	



## ๔.๒ การติดตามและประเมินผลโครงการขององค์กรปกครองส่วนท้องถิ่น

ในการจัดทำแผนพัฒนาท้องถิ่น (พ.ศ. ๒๕๖๖ – ๒๕๗๐) ขององค์กรปกครองส่วนท้องถิ่น จะต้องมี การติดตามและประเมินผลโครงการขององค์กรปกครองส่วนท้องถิ่นเพื่อความสอดคล้องแผนพัฒนาท้องถิ่น ตามระเบียบกระทรวงมหาดไทย ว่าด้วยการจัดทำแผนขององค์กรปกครองส่วนท้องถิ่น พ.ศ. ๒๕๔๘ และที่แก้ไขเพิ่มเติมถึง (ฉบับที่ ๓) พ.ศ. ๒๕๖๑ โดยคณะกรรมการติดตามและประเมินผลแผนพัฒนาท้องถิ่น จะต้องดำเนินการให้คะแนนตามเกณฑ์ที่กำหนดไว้ ซึ่งเป็นส่วนหนึ่งของการติดตามและประเมินผลแผนพัฒนา โดยดำเนินการให้แล้วเสร็จภายในหกสิบวัน นับแต่วันที่ประกาศใช้งบประมาณรายจ่าย รายละเอียดแนวทางการพิจารณาตามหนังสือกระทรวงมหาดไทย ด่วนที่สุด ที่ มท ๐๘๑๐.๓/ว ๒๙๓๑ ลงวันที่ ๑๕ พฤษภาคม ๒๕๖๒ เรื่อง ชักซ้อมแนวทางการทบทวนแผนพัฒนาท้องถิ่น (พ.ศ. ๒๕๖๖ – ๒๕๗๐) ขององค์กรปกครองส่วนท้องถิ่น ดังนี้

### แนวทางการพิจารณาการติดตามและประเมินผลโครงการ เพื่อความสอดคล้องแผนพัฒนาท้องถิ่น (พ.ศ. ๒๕๖๖ – ๒๕๗๐) ขององค์กรปกครองส่วนท้องถิ่น

ประเด็นการพิจารณา	คะแนน
๑. การสรุปสถานการณ์การพิจารณา	๑๐
๒. การประเมินผลการนำแผนพัฒนาท้องถิ่นสี่ปีไปปฏิบัติในเชิงปริมาณ	๑๐
๓. การประเมินผลการนำแผนพัฒนาท้องถิ่นสี่ปีไปปฏิบัติในเชิงคุณภาพ	๑๐
๔. แผนงานและยุทธศาสตร์การพิจารณา	๑๐
๕. โครงการพัฒนา ประกอบด้วย	๖๐
๕.๑ ความชัดเจนของชื่อโครงการ	(๕)
๕.๒ กำหนดวัตถุประสงค์สอดคล้องกับโครงการ	(๕)
๕.๓ เป้าหมาย (ผลผลิตของโครงการ) มีความชัดเจนนำไปสู่การตั้งงบประมาณได้ถูกต้อง	(๕)
๕.๔ โครงการมีความสอดคล้องกับแผนยุทธศาสตร์ชาติ ๒๐ ปี	(๕)
๕.๕ เป้าหมาย (ผลผลิตของโครงการ) มีความสอดคล้องกับแผนพัฒนาเศรษฐกิจและสังคมแห่งชาติ	(๕)
๕.๖ โครงการมีความสอดคล้องกับ Thailand ๔.๐	(๕)
๕.๗ โครงการสอดคล้องกับยุทธศาสตร์จังหวัด	(๕)
๕.๘ โครงการแก้ไขปัญหาความยากจนหรือการเสริมสร้างให้ประเทศชาติมั่นคง มั่งคั่ง ยั่งยืน ภายใต้หลักปรัชญา	(๕)
๕.๙ งบประมาณ มีความสอดคล้องกับเป้าหมาย (ผลผลิตของโครงการ)	(๕)
๕.๑๐ มีการประมาณการราคาถูกต้องตามหลักวิธีการงบประมาณ	(๕)
๕.๑๑ มีการกำหนดตัวชี้วัด (KPI) และสอดคล้องกับวัตถุประสงค์และผลคาดว่าจะได้รับ	(๕)
๕.๑๒ ผลที่คาดว่าจะได้รับ สอดคล้องกับวัตถุประสงค์	(๕)
<b>รวมคะแนน</b>	<b>๑๐๐</b>

แนวทางเบื้องต้นในการให้คะแนนแนวทางการพิจารณาการติดตามและประเมินผลโครงการ  
เพื่อความสอดคล้องแผนพัฒนาท้องถิ่น (พ.ศ. ๒๕๖๖ – ๒๕๗๐) ขององค์กรปกครองส่วนท้องถิ่น

ประเด็น การพิจารณา	รายละเอียดหลักเกณฑ์	คะแนน เต็ม	คะแนน ที่ได้
๑. การสรุป สถานการณ์การ พัฒนา	เป็นการวิเคราะห์กรอบการจัดทำยุทธศาสตร์ขององค์กรปกครองส่วน ท้องถิ่น (ใช้การวิเคราะห์ SWOT Analysis/Demand (Demand Analysis)/Global Demand และ Trend ปัจจัยและสถานการณ์การ เปลี่ยนแปลงที่มีผลต่อการพัฒนา อย่างน้อยต้องประกอบด้วย วิเคราะห์ศักยภาพด้านเศรษฐกิจ, ด้านสังคม, ด้านทรัพยากรธรรมชาติและ สิ่งแวดล้อม)	๑๐	
๒. การประเมินผล การนำแผนพัฒนา ท้องถิ่นสู่ไปปฏิบัติ ในเชิงปริมาณ	๑) การควบคุมที่มีตัวเลขต่างๆ เพื่อนำมาใช้วัดผลในเชิงปริมาณ เช่น การ วัดจำนวนโครงการ กิจกรรม งานต่างๆ ก็คือผลผลิตนั่นเองว่าเป็นไปตามที่ ตั้งเป้าหมายเอาไว้หรือไม่จำนวนที่ดำเนินการจริงตามที่ได้กำหนดไว้เท่าไร จำนวนที่ไม่สามารถดำเนินการได้มีจำนวนเท่าไร สามารถอธิบายได้ตาม หลักประสิทธิภาพ (Efficiency) ของการพัฒนาท้องถิ่นตามอำนาจหน้าที่ที่ ได้กำหนดไว้ ๒) วิเคราะห์ผลกระทบ/สิ่งที่กระทบ (Impact) โครงการที่ดำเนินการใน เชิงปริมาณ (Qualitative)	๑๐	
๓. การประเมินผล การนำแผนพัฒนา ท้องถิ่นสู่ไปปฏิบัติ ในเชิงคุณภาพ	๑) การประเมินประสิทธิผลของแผนพัฒนาในเชิงคุณภาพคือการนำเอา เทคนิคๆ มาใช้เพื่อวัดค่าภารกิจ โครงการ กิจกรรม งานต่างๆ ที่ ดำเนินการในพื้นที่นั้นๆ ตรงต่อความต้องการของประชาชนหรือไม่และ เป็นไปตามอำนาจหน้าที่หรือไม่ ประชาชนพึงพอใจหรือไม่ สิ่งของ วัสดุ ครุภัณฑ์ การดำเนินการต่างๆ มีสภาพหรือลักษณะถูกต้อง คงทน ถาวร สามารถใช้งานได้ตามวัตถุประสงค์หรือไม่ ซึ่งเป็นไปตามหลักประสิทธิผล (Effectiveness) ผลการปฏิบัติราชการตามที่บรรลุวัตถุประสงค์ และ เป้าหมายของแผนปฏิบัติราชการตามที่ได้รับงบประมาณมาดำเนินการ รวมถึงสามารถเทียบเคียงกับส่วนราชการหรือหน่วยงาน ๒) วิเคราะห์ผลกระทบ/สิ่งที่กระทบ (Impact) โครงการที่ดำเนินการใน เชิงคุณภาพ (Qualitative)	๑๐	
๔. แผนงานและ ยุทธศาสตร์การ พัฒนา	๑) วิเคราะห์แผนงาน งาน ที่เกิดจากด้านต่างๆ มีความสอดคล้องกับ ยุทธศาสตร์ขององค์กรปกครองส่วนท้องถิ่นในมิติต่างๆ จนนำไปสู่การ จัดทำโครงการพัฒนาท้องถิ่นโดยใช้ SWOT Analysis/Demand (Demand Analysis)/Global Demand/ Trend หรือหลักการบูรณาการ (Integration) กับองค์กรปกครองส่วน ท้องถิ่นที่มีพื้นที่ติดต่อกัน ๒) วิเคราะห์แผนงาน งาน ที่เกิดจากด้านต่างๆ ที่สอดคล้องกับการแก้ไข ปัญหาความยากจน หลักปรัชญา	๑๐	

ประเด็น การพิจารณา	รายละเอียดหลักเกณฑ์	คะแนน เต็ม	คะแนน ที่ได้
๕.๖ โครงการมีความ สอดคล้อง	โครงการมีลักษณะหรือสอดคล้องกับการปรับเปลี่ยนโครงสร้างเศรษฐกิจ ไปสู่ Value-Based Economy หรือเศรษฐกิจที่ขับเคลื่อนด้วยนวัตกรรม ทำน้อย ได้มาก เช่น (๑) เปลี่ยนจากการผลิตสินค้า โภคภัณฑ์ไปสู่สินค้า เชิงนวัตกรรม (๒) เปลี่ยนจากการขับเคลื่อนประเทศด้วย ภาคอุตสาหกรรม ไปสู่การขับเคลื่อนด้วยเทคโนโลยี ความคิดสร้างสรรค์ และนวัตกรรม (๓) เปลี่ยนจากการเน้นภาคการผลิตสินค้าไปสู่การเน้น ภาคบริการมากขึ้น รวมถึงโครงการที่เติมเต็มด้วยวิทยาการ ความคิด สร้างสรรค์ นวัตกรรม วิทยาศาสตร์ เทคโนโลยี และการวิจัยและพัฒนา แล้วต่อยอดความได้เปรียบเชิงเปรียบเทียบ เช่น ด้านการเกษตร เทคโนโลยีชีวภาพ สาธารณสุข วัฒนธรรม ฯลฯ	(๕)	๕
๕.๗ โครงการ สอดคล้องกับ ยุทธศาสตร์จังหวัด	โครงการพัฒนาท้องถิ่นมีความสอดคล้องกับห้วงระยะเวลาของ แผนพัฒนาจังหวัดที่ได้กำเนิดขึ้น เพื่อขับเคลื่อนการพัฒนาท้องถิ่นเสมือน หนึ่งการขับเคลื่อนการพัฒนาจังหวัด ซึ่งไม่สามารถแยกส่วนใดส่วนหนึ่ง ออกจากกันได้ นอกจากนี้โครงการพัฒนาท้องถิ่นต้องเป็นโครงการ เชื่อมต่อหรือเดินทางไปด้วยกันกับยุทธศาสตร์จังหวัดที่ได้กำหนดขึ้นเป็น ปัจจุบัน	(๕)	๕
๕.๘ โครงการแก้ไข ปัญหาความยากจน หรือการเสริมสร้างให้ ประเทศชาติมั่นคง มั่งคั่ง ยั่งยืน ภายใต้ หลักปรัชญา	เป็นโครงการที่ดำเนินการภายใต้พื้นฐานความพอเพียงที่ประชาชน ดำเนินการเองหรือร่วมดำเนินการ เป็นโครงการต่อยอดและขยายได้ เป็น โครงการที่ประชาชนต้องการเพื่อให้เกิดความยั่งยืน ซึ่งมีลักษณะที่จะให้ ท้องถิ่นมีความมั่นคง มั่งคั่ง ยั่งยืน เป็นท้องถิ่นที่พัฒนาแล้วด้วยการ พัฒนาปรัชญาเศรษฐกิจพอเพียง	(๕)	๕
๕.๙ งบประมาณมี ความสอดคล้องกับ เป้าหมาย(ผลผลิต ของโครงการ)	งบประมาณโครงการพัฒนาจะต้องคำนึงถึงหลักสำคัญ ๕ ประการในการ จัดทำโครงการได้แก่ (๑) ความประหยัด (Economy) (๒) ความมี ประสิทธิภาพ (Efficiency) (๓) ความมีประสิทธิภาพ (Effectiveness) (๔) ความยุติธรรม (Equity) (๕) ความโปร่งใส (Transparency)	(๕)	๕
๕.๑๐ มีการประมาณ การราคาถูกต้องตาม หลักวิธีการ งบประมาณ	การประมาณราคาเพื่อการพัฒนาต้องให้สอดคล้องกับโครงการถูกต้อง ตามหลักวิชาการทางช่าง หลักของราคากลาง ราคากลางท้องถิ่น มีความ โปร่งใสในการกำหนดราคาและตรวจสอบในเชิงประจักษ์	(๕)	๕

ประเด็น การพิจารณา	รายละเอียดหลักเกณฑ์	คะแนน เต็ม	คะแนน ที่ได้
๕.๑๑ มีการกำหนด ตัวชี้วัด (KPI) และ สอดคล้องกับ วัตถุประสงค์และผลที่ คาดว่าจะได้รับ	มีการกำหนดตัวชี้วัดผลงาน (Key Performancy Indicator : KPI) ที่ สามารถวัดได้ (measurable) ใช้บอกรประสิทธิภาพ (effectiveness) ใช้บอกรประสิทธิภาพ (efficiency) ได้ เช่น การกำหนดความพึงพอใจ การกำหนดร้อยละ การกำหนดอันเกิดจากผลของวัตถุประสงค์ที่เกิดขึ้นที่สิ่งที่ได้รับ (การคาดการณ์ คาดว่าจะได้รับ)	(๕)	
๕.๑๒ ผลที่คาดว่าจะ ได้รับสอดคล้องกับ วัตถุประสงค์	ผลที่ได้รับเป็นสิ่งที่เกิดขึ้นได้จริงจากการดำเนินการตามโครงการพัฒนาซึ่งสอดคล้องกับวัตถุประสงค์ที่ตั้งไว้ การได้ผลหรือผลที่เกิดขึ้นจะต้องเท่ากับวัตถุประสงค์หรือมากกว่าวัตถุประสงค์ ซึ่งการเขียนวัตถุประสงค์ควรคำนึงถึง (๑) ความเป็นไปได้และมีความเฉพาะเจาะจง ในการดำเนินงานตามโครงการ (๒) วัดและประเมินผลระดับของความสำเร็จได้ (๓) ระบุสิ่งที่ต้องการดำเนินงานอย่างชัดเจนและเฉพาะเจาะจงมากที่สุดและสามารถปฏิบัติได้ (๔) เป็นเหตุเป็นผล สอดคล้องกับความเป็นจริง (๕) ส่งผลต่อการปฏิบัติงานในเวลาได้	(๕)	
<b>รวมคะแนน</b>		<b>๑๐๐</b>	



สรุปรายงาน...

สรุปรายงานผลการดำเนินการ ประจำปีงบประมาณ พ.ศ. ...๒๕๖๕.....						
ลำดับ ที่	รายการ	โครงการ	งบประมาณ	โครงการที่สามารถดำเนินการได้ (..... โครงการ)		
				คิดเป็นร้อยละ ของ แผนพัฒนา ท้องถิ่นห้าปี	คิดเป็นร้อย ละของ แผนการ ดำเนินงาน	คิดเป็นร้อยละ ของ ข้อบัญญัติ+ เงินสะสม
๑	บรรจุในแผนพัฒนา ท้องถิ่น	๑,๖๐๔	๑๔,๓๕๖,๙๖๐,๐๐๐			
๒	ตั้งในข้อบัญญัติ งบประมาณ					
๓	จากเงินสะสม					
๔	จัดทำแผนการ ดำเนินงาน - ข้อบัญญัติ = ..... + - เงินสะสม = .....					
๕	สามารถดำเนินการ ได้ - ข้อบัญญัติ = ..... + - เงินสะสม = .....					

(๑.๒) การวัดผลในเชิงคุณภาพ (Quality)

การจัดผลเชิงคุณภาพ ใช้การสำรวจความพึงพอใจในการวัดผลเชิงคุณภาพโดยภาพรวม โดยได้มีการประเมินความพึงพอใจ ซึ่งการประเมินความพึงพอใจทำให้ทราบถึงผลเชิงคุณภาพในการดำเนินงานของเทศบาลในภาพรวม

โดยเครื่องมือที่ใช้ในการประเมินความพึงพอใจ มีดังนี้

แบบที่ ๓/๓ แบบประเมินความพึงพอใจต่อผลการดำเนินงานขององค์กรปกครองส่วนท้องถิ่น

แบบที่ ๓/๔ แบบประเมินความพึงพอใจของผู้รับบริการในงานบริการขององค์กรปกครองส่วนท้องถิ่น (ให้หน่วยงานภายนอกดำเนินการ)

๔.๔ ข้อเสนอนะ...

๔.๔ ข้อเสนอนะในการจัดทำแผนพัฒนาท้องถิ่นใน

(๑) ผลกระทบนำไปสู่นาคต

(๑.๑) ปัญหาสาธารณสุขต่างๆ ที่เกิดขึ้นในองค์กรปกครองส่วนท้องถิ่น อันได้แก่ ภัยแล้ง วาตะภัย น้ำท่วม อัคคีภัย ที่เกิดขึ้นและส่งผลกระทบต่อประชาชนในพื้นที่ เกิดความเสียหายทั้งชีวิตและทรัพย์สิน แนวทางการแก้ไข คือพิจารณาวางแผนการดำเนินการป้องกัน ก่อนเกิดเหตุ ระหว่างเกิดเหตุ หลังเกิดเหตุ บรรจุแผนงาน โครงการ กิจกรรม การให้ความช่วยเหลือต่างๆ จัดตั้งศูนย์ช่วยเหลือประชาชนขององค์กรปกครองส่วนท้องถิ่น เพื่อสามารถดำเนินการได้ทันเวลาที่

(๑.๒) ปัญหาโรคระบาดที่เกิดจากคน เกิดจากสัตว์ ที่ส่งผลอันตราย หรือคร่าต่อชีวิตประชาชน และสัตว์ต่างๆ ในตำบล ซึ่งได้แก่ โรคไข้หวัดใหญ่ ไข้หวัดนก โรคมือ เท้า ปาก ที่เกิดขึ้นกับเด็กๆ โรคพิษสุนัขบ้า แนวทางการแก้ไขปัญหา คือ ฝึกอบรม ประชาสัมพันธ์ รมรงค์การป้องกัน ลงพื้นที่รับบริการเกิดโรคระบาด การทำลาย การรักษา

(๑.๓) ปัญหาประชาชนมีรายได้น้อย การศึกษาต่ำ ประชาชนในตำบลยังมีคนรายได้น้อย มีหนี้สินเยอะ ไม่เพียงพอในการดำรงชีวิต ค่าครองชีพสูง แนวทางการแก้ไขปัญหา ให้ความรู้เกี่ยวกับการประกอบอาชีพ สาธิตการประกอบอาชีพ ช่วยเหลือประชาชนซ่อมแซมบ้านคนจน ผู้มีรายได้น้อย ส่งเสริมด้านการศึกษาโดยการจัดบริการสาธารณสุขด้านการศึกษา การจัดตั้งศูนย์พัฒนาเด็กเล็ก สนับสนุนกิจกรรมต่างๆ ให้กับเด็กนักเรียน จ้างเด็กนักเรียนในช่วงปิดภาคเรียนเพื่อมีรายได้

(๑.๔) ปัญหายาเสพติดในตำบล ในพื้นที่ยังไม่พบว่ามีการค้ายาเสพติด และยังไม่พบรายงานว่ามีผู้ติดยาเสพติด แต่เพื่อเป็นการป้องกัน มีแนวทางการป้องกัน โดยการลงพื้นที่ค้นหา การรณรงค์ป้องกัน การให้ความรู้กับประชาชนได้ทราบถึงโทษของยาเสพติด

(๑.๕) ปัญหาการสัญจรไปมาของประชาชนในตำบล เนื่องจาก ในตำบลด้านโครงสร้างพื้นฐาน เส้นทางคมนาคมบางหมู่บ้านยังเป็น ถนนดิน ถนนลูกรัง ช่วงฤดูฝนถนนลื่น เป็นหลุมเป็นบ่อ เกิดปัญหาในการสัญจรไปมาของประชาชน เสี่ยงต่อการเกิดอุบัติเหตุ การคมนาคมล่าช้า แนวทางการแก้ไข จัดทำแผนงาน โครงการก่อสร้างถนนในเส้นทางสำคัญ พิจารณาเสนอสนับสนุนจากหน่วยงานอื่น

## **(๒) ข้อสังเกต ข้อเสนอแนะ ผลจากการพัฒนา**

(๒.๑) **ข้อสังเกต** จากการสำรวจข้อมูล การลงพื้นที่ในตำบล จะเห็นว่าประชาชนยังมีปัญหาที่จะต้องดำเนินการแก้ไขอยู่มาก ดังนี้ ด้านการศึกษา สาธารณสุข ความมั่นคงปลอดภัยในชีวิตและทรัพย์สิน การศาสนา ศิลปวัฒนธรรม ประเพณี กีฬา สถานที่ผ่อนหย่อนใจ สวัสดิการสังคม การเกษตร เศรษฐกิจ อุตสาหกรรม การพัฒนาอาชีพ เส้นทางคมนาคมขนส่ง/ไฟฟ้า/น้ำประปา/แหล่งน้ำเพื่ออุปโภค – บริโภค ด้านทรัพยากรและสิ่งแวดล้อม ขยะมูลฝอยและสิ่งปฏิกูล จากปัญหาด้านต่างๆ ประชาชนไม่สามารถแก้ไขปัญหาเองได้จึงต้องเสนอให้องค์กรปกครองส่วนท้องถิ่นแก้ไข ทำให้มีการเสนอโครงการเข้ามาเป็นจำนวนมาก ซึ่งงบประมาณขององค์กรปกครองส่วนท้องถิ่นนั้นมีจำกัดไม่เพียงพอต่อการจัดการได้

(๒.๒) **ข้อเสนอแนะ** จากข้อสังเกตดังกล่าว มีข้อเสนอแนะในการแก้ไขปัญหาต่างๆ ดังนี้ ปัญหาต่างๆ ที่ถูกเสนอมายังองค์กรปกครองส่วนท้องถิ่น นั้น ควรนำมาพิจารณาจัดลำดับความสำคัญโดยประชาคมท้องถิ่น ซึ่งมีหลายภาคส่วน ประกอบไปด้วย คณะกรรมการพัฒนาขององค์กรปกครองส่วนท้องถิ่น สมาชิกสภาท้องถิ่น ผู้นำหมู่บ้าน ตัวแทนส่วนราชการ รัฐวิสาหกิจ หน่วยงานที่เกี่ยวข้อง ประชาชนทั่วไป ร่วมกันพิจารณาจัดลำดับความสำคัญของโครงการ และพิจารณาบรรจุเข้าแผนพัฒนาท้องถิ่นต่อไป กรณีโครงการที่เกินศักยภาพที่ให้องค์กรปกครองส่วนท้องถิ่นเสนอขอรับการสนับสนุนจากหน่วยงานอื่น

**(๒.๓) ผลจาก...**

(๒.๓) **ผลจากการพัฒนา** จากการพัฒนาที่ผ่านมาพบว่าองค์กรปกครองส่วนท้องถิ่นได้แก้ไขปัญหาให้กับประชาชนได้ในหลายเรื่อง และครอบคลุมทุกด้าน มีผลการประเมินอยู่ในเกณฑ์ที่ดี ประชาชน

มีความพึงพอใจ แต่ก็ยังมีปัญหาที่จะต้องแก้ไขต่อไป ไม่ว่าจะเป็นด้านสิ่งแวดล้อมที่ยังมีการเผาหญ้า อ้อย ตอข้าว ในช่วงเวลาเก็บเกี่ยว การเลี้ยงสัตว์ วัว ควาย หมู ที่ส่งกลิ่นเหม็นรำคาญ การพนันที่ยังมีในพื้นที่ เส้นทางคมนาคมยังไม่ครบ ผลการพัฒนาขององค์กรปกครองส่วนท้องถิ่นในปีที่ผ่านมา สรุปได้ดังนี้

\*\*\*\*\*





## รายงานการประชุม

คณะกรรมการพัฒนาองค์การบริหารส่วนตำบลชีบบน  
พิจารณาร่างแผนพัฒนาท้องถิ่น (พ.ศ. ๒๕๖๖- ๒๕๗๐)  
เพิ่มเติม ฉบับที่๑/๒๕๖๖

โดย

คณะกรรมการแผนพัฒนาองค์การบริหารส่วนตำบลชีบบน  
ตำบลชีบบน อำเภอบ้านเขว้า จังหวัดชัยภูมิ  
โทรศัพท์/โทรสาร ๐-๔๔๐๕-๖๐๐๘

**รายงานการประชุม**  
**คณะกรรมการพัฒนาองค์การบริหารส่วนตำบลชีบน**  
**พิจารณาร่างแผนการดำเนินงาน ประจำปีงบประมาณ พ.ศ.๒๕๖๗**  
**วัน ๙ เดือน ตุลาคม ๒๕๖๖ (เวลา ๐๙.๐๐ - ๑๒.๐๐ น.)**  
**ณ ห้องประชุมองค์การบริหารส่วนตำบลชีบน**

\*\*\*\*\*

**คณะกรรมการพัฒนาฯ**

ลำดับ ที่	ชื่อ-สกุล	ตำแหน่ง	รายชื่อ
๑	นายเมธา คุ่มหมู่	ประธานกรรมการ (นายกองค์การบริหารส่วนตำบลชีบน)	
๒	นายสังต์ เศษจัตุรัส	กรรมการ (รองนายกองค์การบริหารส่วนตำบล)	
๓	นายวิเวช จำชัย	กรรมการ (รองนายกองค์การบริหารส่วนตำบล)	
๔	นายวิชญ์ชัย นามหนองอ้อ	กรรมการ (เลขานายกองค์การบริหารส่วนตำบล)	
๕	นายสนั่น ไสแสง	กรรมการ (ประธานสภาองค์การบริหารส่วนตำบล)	
๖	นายจรุง แวตะคุ	กรรมการ (รองประธานสภาองค์การบริหารส่วน ตำบล)	
๗	นางศอย ลุนชัย	กรรมการ (สมาชิกสภา อบต.ม.๑)	
๘	นางสาวจิราภรณ์ คำห้วยแย้	กรรมการ (สมาชิกสภา อบต.ม.๑๒)	
๙	นายสุพจน์ เฟดสูงเนิน	กรรมการ (กำนันตำบลชีบน)	
๑๐	นายเอกชัย นามหนองอ้อ	กรรมการ (ผู้ใหญ่บ้านหมู่ที่๑)	
๑๑	นายนิยม ยนต์ชัย	กรรมการ (ผู้ใหญ่บ้านหมู่ที่๒)	
๑๒	นางสมจิตร แสงงามซึ่ง	กรรมการ (ผู้ใหญ่บ้านหมู่ที่๑๒)	
๑๓	นางวิไลพร หวังดีกลาง	กรรมการ (ผู้ทรงคุณวุฒิ)	
๑๔	ท้องถิ่นอำเภอบ้านเขว้าหรือผู้แทน	ผู้แทนส่วนราชการ	
๑๕	ผอ.รพ.สต.วังกำแพงหรือผู้แทน	ผู้แทนส่วนราชการ	
๑๖	นายอนุชา ทองภูบาล	กรรมการ (ผู้แทนประชาคมท้องถิ่น)	
๑๗	นางคำบง ปราบภักย์	กรรมการ (ผู้แทนประชาคมท้องถิ่น)	
๑๘	นายสุระ วรรณมาตย์	กรรมการ (ผู้แทนประชาคมท้องถิ่น)	
๑๙	จ.อ.ชัยชุมพล ทองแย้ม	กรรมการ (ปลัด อบต.)	
๒๐	พ.จ.อ.นิรุจน์ เฉลียวชาติ	(หัวหน้าสำนักปลัด)	
๒๑	นางสาวชญาภา เย็นวัฒนา	นักวิเคราะห์นโยบายและแผน(เลขานุการ)	

**รายงานการประชุม**  
**คณะกรรมการพัฒนาองค์การบริหารส่วนตำบลซึบ**  
**พิจารณาร่างแผนการดำเนินงาน ประจำปีงบประมาณ พ.ศ.๒๕๖๗**  
**วัน ๙ เดือน ตุลาคม ๒๕๖๖ (เวลา ๐๙.๐๐ - ๑๒.๐๐ น.)**  
**ณ ห้องประชุมองค์การบริหารส่วนตำบลซึบ**

\*\*\*\*\*

**คณะกรรมการพัฒนาฯ**

ลำดับ ที่	ชื่อ-สกุล	ตำแหน่ง	หมายเหตุ
๑	นายเมธา คุ่มหมู่	ประธานกรรมการ (นายกองค์การบริหารส่วนตำบลซึบ)	
๒	นายสังต์ เศษจัตุรัส	กรรมการ (รองนายกองค์การบริหารส่วนตำบล)	
๓	นายวิเวช จำชัย	กรรมการ (รองนายกองค์การบริหารส่วนตำบล)	
	นายวิชญ์ชัช นามหนองอ้อ	กรรมการ (เลขานายกองค์การบริหารส่วนตำบล)	
	นายสนั่น ไสแสง	กรรมการ (ประธานสภาองค์การบริหารส่วนตำบล)	
	นายจรุง แวตะคุ	กรรมการ (รองประธานสภาองค์การบริหารส่วน ตำบล)	
๔	นางคอย ลุนชัย	กรรมการ (สมาชิกสภา อบต.ม.๑)	
๕	นางสาวจิราภรณ์ คำห้วยแย้	กรรมการ (สมาชิกสภา อบต.ม.๑๒)	
๗	นายสุพจน์ เฟดสูงเนิน	กรรมการ (กำนันตำบลซึบ)	
๘	นายเอกชัย นามหนองอ้อ	กรรมการ (ผู้ใหญ่บ้านหมู่ที่๑)	
๙	นายนิยม ยนต์ชัย	กรรมการ (ผู้ใหญ่บ้านหมู่ที่๒)	
๑๐	นางสมจิตร แสงงามซึ้ง	กรรมการ (ผู้ใหญ่บ้านหมู่ที่๑๒)	
๑๑	นางพรประภา ดนตรี	กรรมการ (สมาชิกสภา อบต.ม.๘)	
๑๒	นางจำปี ขานสันเทียะ	กรรมการ (สมาชิกสภา อบต.ม.๙)	
๑๓	นายสนั่น ไสแสง	กรรมการ (สมาชิกสภา อบต.ม.๑๐)	
๑๔	นายบุญทัน แวตะคุ	กรรมการ (สมาชิกสภา อบต.ม.๑๑)	
๑๕	นางสาวจิราภรณ์ คำห้วยแย้	กรรมการ (สมาชิกสภา อบต.ม.๑๒)	
๑๖	นางคำบง ปราบภัย	กรรมการ (ผู้ทรงคุณวุฒิ)	
๑๗	นายพัฑ บัวจัตุรัส	กรรมการ (ผู้ทรงคุณวุฒิ)	
๑๘	นางกัญญาพร บุญสิงห์	กรรมการ (ผู้ทรงคุณวุฒิ)	
๑๙		เกษตรอำเภอหรือผู้แทน	
๒๐		ท้องถิ่นอำเภอหรือผู้แทน	
๒๑		พัฒนาการอำเภอหรือผู้แทน	
๒๒	ผอ.รพ.สต.วังกำแพง	ผอ.รพ.สต.วังกำแพงหรือผู้แทน	
๒๓	นายฉลาย ชูณรงค์	กรรมการ (ผู้แทนประชาคมท้องถิ่น)	
๒๔	นายบุญชู ไชขุนทด	กรรมการ (ผู้แทนประชาคมท้องถิ่น)	
๒๕	นางทองอินทร์ ชูณรงค์	กรรมการ (ผู้แทนประชาคมท้องถิ่น)	
๒๖	จ.อ.ชัยชุมพล ทองแย้ม	กรรมการ (ปลัด อบต.)	
๒๗	นางสาว อชิรญาณ์ พันธุ์สูงเนิน	กรรมการ/การ (รองปลัด อบต.)	

๒๘	พ.จ.อ.นิรุจน์ เฉลียวชาติ	(หัวหน้าสำนักปลัด)	
๒๙	นางสาวชญาภา เย็นวัฒนา	นักวิเคราะห์นโยบายและแผน(เลขานุการ)	

เริ่มประชุมเวลา...

เริ่มประชุมเวลา ๑๓.๓๐ น.

นายเมธา คุ่มหมู่  
ประธานกรรมการฯ

- สวัสดี...คณะกรรมการพัฒนาองค์การบริหารส่วนตำบลขึ้นบนทุกท่าน  
ผมนายเมธา คุ่มหมู่ นายกององค์การบริหารส่วนตำบลขึ้นบนประธานกรรมการพัฒนา  
องค์การบริหารส่วนตำบลขึ้นบน ผมขอขอบคุณมากที่คณะกรรมการทุกท่านได้เสียสละ  
เวลามาร่วมประชุมในวันนี้ เป็นการประชุมพิจารณาร่างแผนพัฒนาท้องถิ่น (พ.ศ.  
๒๕๖๖ – ๒๕๗๐) เพิ่มเติม ฉบับที่๑/๒๕๖๖ ตามระเบียบกระทรวงมหาดไทย ว่าด้วย  
การจัดทำแผนพัฒนาขององค์กรปกครองส่วนท้องถิ่น พ.ศ. ๒๕๔๘ ซึ่งที่แก้ไขเพิ่มเติม  
ถึง (ฉบับที่ ๓) พ.ศ. ๒๕๖๑ เมื่อที่ประชุมพร้อมแล้ว ผม...ขอเปิดการประชุม ณ บัดนี้

นายเมธา คุ่มหมู่  
ประธานกรรมการฯ

- ก่อนที่จะได้มีการประชุมพิจารณาร่างแผนพัฒนา ผมขอเชิญฝ่ายเลขานุการ  
ได้อธิบายหลักการและเหตุผลในการทบทวนแผนพัฒนาท้องถิ่น (พ.ศ. ๒๕๖๖ – ๒๕  
๗๐) เพิ่มเติม ฉบับที่๑/๒๕๖๖ และการแต่งตั้งคณะกรรมการรวมทั้งอำนาจหน้าที่ให้  
คณะกรรมการทุกคนได้รับทราบ ขอเชิญครับ

จำเอกชัยชุมพล ทองแย้ม  
กรรมการและเลขานุการฯ

เรียน...ท่านประธานที่เคารพ คณะกรรมการทุกท่าน ผม...จำเอกชัยชุมพล  
ทองแย้ม ปลัดองค์การบริหารส่วนตำบลขึ้นบน กรรมการและเลขานุการคณะกรรมการ  
พัฒนาองค์การบริหารส่วนตำบลขึ้นบน ตามที่ท่านนายกได้กล่าวให้ทุกท่านทราบ ผม  
ขออธิบายและชี้แจงให้ทุกคนทราบดังนี้ครับ

จำเอกชัยชุมพล ทองแย้ม  
กรรมการและเลขานุการฯ

- เนื่องด้วยพระราชบัญญัติสภาตำบลและองค์การบริหารส่วนตำบล พ.ศ.  
๒๕๓๗ แก้ไขเพิ่มเติมถึง ฉบับที่ ๖ พ.ศ. ๒๕๕๒ มาตรา ๔๖ สภาองค์การบริหารส่วน  
ตำบลมีอำนาจหน้าที่ดังต่อไปนี้ (๑) ให้ความเห็นชอบแผนพัฒนาองค์การบริหารส่วน  
ตำบล เพื่อเป็นแนวทางในการบริหารกิจการขององค์การบริหารส่วนตำบล และ  
มาตรา ๖๙/๑ การปฏิบัติงานตามอำนาจหน้าที่ขององค์การบริหารส่วนตำบล ต้อง  
เป็นไปเพื่อประโยชน์สุขของประชาชน โดยใช้วิธีการบริหารกิจการบ้านเมืองที่ดี และ  
ให้คำนึงถึงการมีส่วนร่วมของประชาชนในการจัดทำแผนพัฒนาองค์การบริหารส่วน  
ตำบล การจัดทำงบประมาณ การจัดซื้อจัดจ้าง การตรวจสอบ การประเมินผลการ  
ปฏิบัติงาน และการเปิดเผยข้อมูลข่าวสาร ทั้งนี้ ให้เป็นไปตามกฎหมาย ระเบียบ  
ข้อบังคับว่าด้วยการนั้นและหลักเกณฑ์และวิธีการที่กระทรวงมหาดไทยกำหนด  
ประกอบกับพระราชบัญญัติกำหนดแผนและขั้นตอนการกระจายอำนาจให้แก่องค์กร  
ปกครองส่วนท้องถิ่น พ.ศ. ๒๕๔๒ หมวด ๒ มาตรา ๑๖ (๑) การจัดทำแผนพัฒนา  
ท้องถิ่นของตนเอง และระเบียบกระทรวงมหาดไทย ว่าด้วยการจัดทำแผนพัฒนาของ  
องค์กรปกครองส่วนท้องถิ่น พ.ศ. ๒๕๔๘ และที่แก้ไขเพิ่มเติมถึง (ฉบับที่ ๓) พ.ศ.  
๒๕๖๑ ได้กำหนดให้องค์กรปกครองส่วนท้องถิ่นมีอำนาจและหน้าที่ในการจัดทำ  
แผนพัฒนาท้องถิ่น เพื่อใช้เป็นกรอบในการจัดทำงบประมาณรายจ่ายประจำปี  
งบประมาณรายจ่ายเพิ่มเติม และงบประมาณจากเงินสะสมในช่วงของแผนนั้น  
ประกอบกับกระทรวงมหาดไทยได้มีหนังสือ กระทรวงมหาดไทย ด่วนที่สุด ที่ มท  
๐๘๑๐.๓/ว ๒๙๓๑ ลงวันที่ ๑๕ พฤษภาคม ๒๕๖๒ เรื่อง ชักซ้อมแนวทางการ

ทบทวนแผนพัฒนาท้องถิ่น (พ.ศ. ๒๕๖๖ – ๒๕๗๐) ขององค์กรปกครองส่วนท้องถิ่น โดยให้ทบทวนให้แล้วเสร็จภายใน ๑๕ มิถุนายน พ.ศ. ๒๕๖๕ จึงมีความจำเป็นอย่างยิ่งที่จะต้องดำเนินการให้เป็นไปตามลำดับขั้นตอนและแล้วเสร็จภายในระยะเวลาที่กำหนด

/ตั้งนั้น..

ตั้งนั้น องค์การบริหารส่วนตำบลชึบ โดยคณะกรรมการพัฒนา คณะกรรมการพัฒนาท้องถิ่น จึงได้จัดประชุมประชาคมท้องถิ่น (ระดับตำบล) ส่วนราชการและรัฐวิสาหกิจที่เกี่ยวข้อง เพื่อแจ้งแนวทางพัฒนาท้องถิ่น รับทราบปัญหา ความต้องการ ประเด็น การพัฒนาและประเด็นที่เกี่ยวข้องตลอดจนความช่วยเหลือ ทางวิชาการ และแนวทางปฏิบัติที่เหมาะสมกับสภาพพื้นที่เพื่อนำมากำหนดแนวทางการจัดทำแผนพัฒนาท้องถิ่น โดยให้นำข้อมูลพื้นฐานในการพัฒนาจากหน่วยงานต่างๆ และข้อมูลในแผนพัฒนาหมู่บ้านหรือแผนชุมชนมาพิจารณาประกอบการจัดทำแผนพัฒนาท้องถิ่น โดยได้สรุปรายงานการประชุมประชาคมเสนอผู้บริหารท้องถิ่น คณะกรรมการพัฒนา เพื่อใช้ในการประกอบพิจารณาร่างแผนพัฒนา และ คณะกรรมการสนับสนุน ในการประกอบการจัดทำร่างแผนพัฒนา ตามเอกสารที่ เอกสารที่ส่งให้แล้วนั้น ทั้งนี้ คณะกรรมการสนับสนุน ได้ดำเนินการจัดทำร่างแผนพัฒนาท้องถิ่น (พ.ศ. ๒๕๖๖ – ๒๕๗๐) เพิ่มเติม ฉบับที่๑/๒๕๖๖ เป็นที่เรียบร้อยแล้ว และได้เสนอร่างแผนดังกล่าวต่อคณะกรรมการพัฒนาองค์การบริหารส่วนตำบลชึบ

จำเอกชัยชุมพล ทองแย้ม  
กรรมการและเลขานุการฯ  
คณะกรรมการ  
จำเอกชัยชุมพล ทองแย้ม  
กรรมการและเลขานุการฯ

- หลักการและเหตุผลในการทบทวนแผนพัฒนาท้องถิ่น (พ.ศ. ๒๕๖๖ – ๒๕๗๐) เพิ่มเติม ฉบับที่๑/๒๕๖๖ มีท่านใดสงสัยจะสอบถามเพิ่มอะไรหรือไม่ครับ
- รับทราบและไม่มี
- ถ้ามีผมขอชี้แจงเกี่ยวกับอำนาจหน้าที่ของคณะกรรมการพัฒนา ดังนี้ ครับ

ให้คณะกรรมการพัฒนาองค์การบริหารส่วนตำบลชึบ มีอำนาจหน้าที่ ดังนี้ (หน้าที่ตามคำสั่งที่ ๓๓/๒๕๖๒ ลงวันที่ ๒๐ มีนาคม พ.ศ. ๒๕๖๒)

**๑. ตามระเบียบกระทรวงมหาดไทย ว่าด้วยการจัดทำแผนพัฒนาขององค์กรปกครองส่วนท้องถิ่น (ฉบับที่ ๒) พ.ศ. ๒๕๕๙ ข้อ ๕ ดังนี้**

- (๑) กำหนดแนวทางการพัฒนาท้องถิ่น โดยพิจารณาจาก
- (ก) อำนาจหน้าที่ขององค์กรปกครองส่วนท้องถิ่น โดยเฉพาะอำนาจหน้าที่ที่มีผลกระทบต่อประโยชน์สุขของประชาชน เช่น การป้องกันและบรรเทาสาธารณภัย การผังเมือง
- (ข) ภารกิจถ่ายโอนตามกฎหมายกำหนดแผนและขั้นตอนการกระจายอำนาจ
- (ค) ยุทธศาสตร์การพัฒนาประเทศ กลุ่มจังหวัดและจังหวัด โดยให้เน้นดำเนินการในยุทธศาสตร์ที่สำคัญและมีผลกระทบต่อประชาชนโดยตรง เช่น การแก้ไขปัญหาความยากจน การป้องกันและแก้ไขปัญหาเสพติด
- (ง) กรอบนโยบาย ทิศทาง แนวทางการพัฒนาขององค์กรปกครองส่วนท้องถิ่นในเขตจังหวัด
- (จ) นโยบายของผู้บริหารท้องถิ่นที่แถลงต่อสภาท้องถิ่น
- (ฉ) แผนชุมชน

ในการนำประเด็นข้างต้นมาจัดทำแผนพัฒนาท้องถิ่น ให้องค์กรปกครองส่วนท้องถิ่น คำนึงถึงสถานะทางการคลังของท้องถิ่น และความจำเป็นเร่งด่วนที่ต้องดำเนินการ มาประกอบการพิจารณาด้วย

/(๒) ร่วมจัดทำ....

(๒) ร่วมจัดทำร่างแผนพัฒนา เสนอแนะแนวทางการพัฒนา และการแก้ไขปัญหา เกี่ยวกับจัดทำร่างแผนพัฒนา

ในการจัดทำร่างแผนพัฒนาท้องถิ่น ให้องค์การบริหารส่วนตำบล นำปัญหาความต้องการจากแผนพัฒนาหมู่บ้านหรือแผนชุมชน ที่เกินศักยภาพของหมู่บ้านหรือชุมชน ที่จะดำเนินการเองได้พิจารณาบรรจุไว้ในแผนพัฒนาท้องถิ่น แต่หากเกินศักยภาพขององค์การบริหารส่วนตำบล ให้เสนอปัญหา ความต้องการไปยังองค์การบริหารส่วนจังหวัดและให้องค์การบริหารส่วนจังหวัดนำมาพิจารณาบรรจุไว้ในแผนพัฒนาท้องถิ่น ขององค์การบริหารส่วนจังหวัดตามอำนาจหน้าที่

**๒. ตามระเบียบกระทรวงมหาดไทย ว่าด้วยการจัดทำแผนพัฒนาขององค์กรปกครองส่วนท้องถิ่น พ.ศ. ๒๕๔๘ ข้อ ๑๐ ดังนี้**

- (๓) พิจารณาร่างแผนพัฒนาท้องถิ่นและร่างแผนการดำเนินงาน
- (๔) ให้ความเห็นชอบร่างข้อกำหนดขอบข่ายและรายละเอียดของงานข้อ ๑๙ (๒)
- (๕) พิจารณาให้ข้อคิดเห็นเกี่ยวกับการติดตามและประเมินผลแผนพัฒนาท้องถิ่น
- (๖) แต่งตั้งที่ปรึกษา คณะอนุกรรมการหรือคณะทำงานอื่นเพื่อช่วยปฏิบัติงานตามที่เห็นสมควร
- (๗) ให้คณะกรรมการพัฒนาองค์การบริหารส่วนตำบลมีหน้าที่ประสานกับประชาคมหมู่บ้านในการรวบรวม วิเคราะห์ปัญหา ความต้องการของประชาชนในท้องถิ่นและจัดทำเป็นโครงการหรือกิจกรรมเพื่อประกอบในการจัดทำแผนพัฒนาท้องถิ่นองค์การบริหารส่วนตำบลด้วย

**๓. ตามระเบียบกระทรวงมหาดไทย ว่าด้วยการจัดทำแผนพัฒนาขององค์กรปกครองส่วนท้องถิ่น (ฉบับที่ ๒) พ.ศ. ๒๕๕๙ ข้อ ๗ ดังนี้**

(๑) คณะกรรมการพัฒนาท้องถิ่นจัดประชุมประชาคมท้องถิ่น ส่วนราชการและรัฐวิสาหกิจที่เกี่ยวข้อง เพื่อแจ้งแนวทางพัฒนาท้องถิ่น รับทราบปัญหา ความต้องการ ประเด็น การพัฒนาและประเด็นที่เกี่ยวข้องตลอดจนความช่วยเหลือทางวิชาการ และแนวทางปฏิบัติที่เหมาะสมกับสภาพพื้นที่เพื่อนำมากำหนดแนวทางการจัดทำแผนพัฒนาท้องถิ่น โดยให้นำข้อมูลพื้นฐานในการพัฒนาจากหน่วยงานต่างๆ และข้อมูลในแผนพัฒนาหมู่บ้านหรือแผนชุมชนมาพิจารณาประกอบการจัดทำแผนพัฒนาท้องถิ่น

(๓) คณะกรรมการพัฒนาท้องถิ่นพิจารณาแผนพัฒนาท้องถิ่นเพื่อเสนอผู้บริหารท้องถิ่น

**๔. ตามระเบียบกระทรวงมหาดไทย ว่าด้วยการจัดทำแผนพัฒนาขององค์กรปกครองส่วนท้องถิ่น พ.ศ. ๒๕๔๘ ข้อ ๑๙ ดังนี้**

(๒) คณะกรรมการพัฒนาท้องถิ่นพิจารณาให้ความเห็นชอบร่างข้อกำหนดขอบข่ายและรายละเอียดของงานแล้วเสนอผู้บริหารท้องถิ่น

๕. ตามระเบียบกระทรวงมหาดไทย ว่าด้วยการจัดทำแผนพัฒนาขององค์กรปกครองส่วนท้องถิ่น (ฉบับที่ ๓) พ.ศ. ๒๕๖๑ ข้อ ๙ ดังนี้

ข้อ ๒๒ (๒) คณะกรรมการพัฒนาท้องถิ่นและประชาคมท้องถิ่นพิจารณาร่างแผนพัฒนาท้องถิ่นที่เพิ่มเติม

ข้อ ๒๒/๑ เพื่อประโยชน์สุขของประชาชน การเปลี่ยนแปลงแผนพัฒนาท้องถิ่น ให้เป็นอำนาจของคณะกรรมการพัฒนาท้องถิ่น

/ตามระเบียบ....

๖. ตามระเบียบกระทรวงมหาดไทย ว่าด้วยการจัดทำแผนพัฒนาขององค์กรปกครองส่วนท้องถิ่น พ.ศ. ๒๕๔๘ หมวด ๕ ข้อ ๒๖ ดังนี้

(๒) คณะกรรมการพัฒนาท้องถิ่นพิจารณาร่างแผนการดำเนินงาน แล้วเสนอผู้บริหารท้องถิ่นประกาศเป็นแผนการดำเนินงาน ทั้งนี้ให้ปิดประกาศแผนการดำเนินงานภายในสิบห้าวันนับแต่วันที่ประกาศ เพื่อให้ประชาชนในท้องถิ่นทราบโดยทั่วกันและต้องปิดประกาศไว้อย่างน้อยสามสิบวัน

๗. ตามระเบียบกระทรวงมหาดไทย ว่าด้วยการจัดทำแผนพัฒนาขององค์กรปกครองส่วนท้องถิ่น (ฉบับที่ ๓) พ.ศ. ๒๕๖๑ ข้อ ๑๓ ดังนี้

(๕) รับทราบรายการผลการติดตามและประเมินผลแผนพัฒนาท้องถิ่นที่ผู้บริหารท้องถิ่นเสนอ

- อำนาจหน้าที่ที่ผมได้ชี้แจงให้ทราบนั้นมีท่านใดสงสัยจะสอบถามเพิ่มอะไรหรือไม่ครับ

- รับทราบและไม่มี

- ถ้ามีขอเชิญท่านนายกได้เข้าสู่วาระต่อไปครับ

- ขอบคุณมากครับ เรื่องต่อไปที่ผมจะแจ้งให้ทุกคนทราบ เกี่ยวกับการดำเนินงานของ อบต.ชีบน ขอเรียนให้ทุกคนทราบว่า อบต.ชีบน มีการดำเนินงาน มีโครงการ มีกิจกรรม ที่จะต้องดำเนินการอยู่หลายโครงการ ไม่ว่าจะเป็นเรื่องของงานโครงสร้างพื้นฐานถนน ท่อระบายน้ำ ภัยหนาว งานแข่งขันกีฬาต้านยาเสพติด กิจกรรมผู้สูงอายุ โรคพิษสุนัขบ้า และอีกหลายๆ งาน ทาง อบต. ก็จะเร่งดำเนินการ ขยะมูลฝอยก็จะเก็บให้ต่อเนื่องครับ ซึ่งการดำเนินงานต่างๆ ของ อบต. ก็ต้องขอความร่วมมือกับชาวบ้านทุกๆ คนช่วยกันกิจกรรมต่างๆ ที่ทาง อบต. จัดก็ขอเชิญมาร่วม มีปัญหาอะไรก็ขอให้เสนอได้ พูดคุยกันได้ เราอยู่กันแบบพี่น้อง ผมในฐานะผู้นำจะพิจารณาแก้ไขปัญหาก็กับประชาชนตำบล

ชีบนเป็นสำคัญครับ

- รับทราบ

- ลำดับต่อไปก่อนที่จะพิจารณาร่างแผน ผมขอให้เจ้าหน้าที่ได้ชี้แจงรายละเอียดต่างๆ ที่เกี่ยวกับการทบทวนแผนพัฒนาท้องถิ่น (พ.ศ. ๒๕๖๖ - ๒๕๗๐) เพิ่มเติม ฉบับที่๑/๒๕๖๖ ในครั้งนี้ว่ามีขั้นตอน ขบวนการอย่างไรในการดำเนินการให้กับที่ประชุมทราบขอเชิญนักวิเคราะห์ได้ชี้แจงครับ

- เรียน...ท่านประธานกรรมการ ท่านคณะกรรมการทุกท่าน ดิฉัน.....

นางสาวชญาภา.. ตำแหน่ง นักวิเคราะห์นโยบายและแผนชำนาญการ มีหน้าที่เพื่อช่วยปฏิบัติงานของคณะกรรมการพัฒนาองค์การบริหารส่วนตำบลชีบน ตามที่เห็นสมควร และหน้าที่อื่นๆ ตามที่ได้รับมอบหมาย ตามที่ท่านนายกท่านปลัดได้

จำเอกชัยชุมพล ทองแย้ม  
กรรมการและเลขานุการฯ  
คณะกรรมการ  
จำเอกชัยชุมพล ทองแย้ม  
กรรมการและเลขานุการฯ  
นายเมธา คุ่มหมู่  
ประธานกรรมการพัฒนาฯ

คณะกรรมการ  
นายเมธา คุ่มหมู่  
ประธานกรรมการพัฒนาฯ

นางสาวชญาภา เย็นวัฒนา  
นักวิเคราะห์ฯ

ชี้แจงให้ทุกท่านทราบไปแล้วนั้น ในเรื่องเกี่ยวกับการทบทวนแผนพัฒนาท้องถิ่น (พ.ศ. ๒๕๖๖ – ๒๕๗๐) เพิ่มเติม ฉบับที่ ๑/๒๕๖๖ มีรายละเอียดต่างๆ ดังนี้

- ลำดับต่อไปเป็นการพิจารณาร่างแผนพัฒนาท้องถิ่น (พ.ศ. ๒๕๖๖ – ๒๕๗๐) เพิ่มเติม ฉบับที่ ๑/๒๕๖๖

นายเมธา คุ้มหมู่

ประธานกรรมการพัฒนา

/จำเอกชัยชุมพล...

จำเอกชัยชุมพล ทองแย้ม  
กรรมการและเลขานุการฯ

- ในรายละเอียดร่างแผนที่คณะกรรมการจะต้องพิจารณาในฐานะที่ผมได้ทำหน้าที่ประธานสนับสนุนคณะกรรมการจัดทำแผนพัฒนาท้องถิ่นองค์การบริหารส่วนตำบลสีบง ได้ดำเนินการจัดทำร่วมกับกรรมการสนับสนุนตามระเบียบ กฎหมาย และหลักเกณฑ์ต่างๆ และได้เสนอต่อคณะกรรมการพัฒนาที่จะต้องพิจารณาในวันนี้ ในขั้นตอนการจัดทำนั้นผมขอเชิญผู้ช่วยเลขานุการคณะกรรมการพัฒนา ที่ได้ทำหน้าที่เป็นกรรมการและเลขานุการคณะกรรมการสนับสนุนได้ชี้แจงให้คณะกรรมการทราบรายละเอียดขั้นตอนการจัดทำ ขอเชิญครับ

พันจำเอกนิรุจน์ เฉลียวชาติ  
ผู้ช่วยเลขานุการ

- เรียน...ท่านประธานคณะกรรมการ ท่านกรรมการทุกท่าน ผม...พันจำเอกนิรุจน์ เฉลียวชาติ ตำแหน่ง หัวหน้าสำนักปลัด ผู้ช่วยเลขานุการคณะกรรมการพัฒนา ตามที่คณะกรรมการสนับสนุนได้ดำเนินการจัดทำร่างแผนพัฒนาท้องถิ่น (พ.ศ. ๒๕๖๖ – ๒๕๗๐) เพิ่มเติม ฉบับที่ ๑/๒๕๖๖ เพื่อเสนอต่อคณะกรรมการพัฒนา ซึ่งมีขั้นตอนการจัดทำดังนี้

- คณะกรรมการได้นำข้อมูลจากประชาคมท้องถิ่นมาประกอบการจัดทำตาม โดยได้ให้อำนาจการกองแต่ละกองพิจารณาข้อมูลจากประชาคมท้องถิ่น รวมทั้งแต่ละกองก็ได้นำข้อมูลจากยุทธศาสตร์ชาติ ๒๐ ปี แผนเศรษฐกิจและสังคมแห่งชาติ ฉบับที่ ๑๒ นโยบายรัฐบาล ยุทธศาสตร์ภาค ยุทธศาสตร์กลุ่มจังหวัด ยุทธศาสตร์จังหวัด ยุทธศาสตร์ อปท.ในเขตจังหวัด แผนพัฒนาอำเภอ แผนพัฒนาตำบล แผนชุมชน นโยบายผู้บริหาร อปท. ยุทธศาสตร์ อปท. ภารกิจต่างๆ ที่ อปท.ต้องดำเนินการ รวบรวมมาพิจารณาร่วมกันดำเนินการจัดทำ รายละเอียดข้อมูลขอเชิญนักวิเคราะห์นโยบายและแผนได้ชี้แจงให้ทุกคนได้ทราบค่ะ

นางสาวชญาภา เย็นวัฒนา  
นักวิเคราะห์ฯ

- แนวทางในการพิจารณาดำเนินการจัดทำร่างแผนพัฒนาท้องถิ่น (พ.ศ. ๒๕๖๖ – ๒๕๗๐) ได้นำแนวทางจากหนังสือ ขององค์การปกครองส่วนท้องถิ่น ดังนี้ สิ่งที่ส่งมาด้วย ๔ มาพิจารณาในการจัดทำร่างแผนพัฒนา ดังนี้

นายเมธา คุ้มหมู่  
ประธานกรรมการฯ

- ตามที่เจ้าหน้าที่ได้อธิบายให้คณะกรรมการทุกท่านได้รับทราบ มีท่านใดสงสัยหรือจะสอบถามอะไรเพิ่มหรือหรือไม่ขอเชิญครับ

คณะกรรมการ

- ไม่มี

นายเมธา คุ้มหมู่

ประธานคณะกรรมการฯ

- ถ้าไม่มีลำดับต่อไปผลขอเชิญนักวิเคราะห์ได้ชี้แจงรายละเอียดร่างแผนพัฒนาท้องถิ่น (พ.ศ. ๒๕๖๖ – ๒๕๗๐) เพิ่มเติม ฉบับที่ ๑/๒๕๖๖ ให้คณะกรรมการได้พิจารณาขอเชิญครับ

นางสาวชญาภา เย็นวัฒนา

- รายละเอียดร่างแผนพัฒนาท้องถิ่น (พ.ศ. ๒๕๖๖ – ๒๕๗๐) เพิ่มเติม ฉบับที่ ๑/๒๕๖๖ ขององค์การบริหารส่วนตำบลสีบง มีรายละเอียด ดังนี้  
“เป็นองค์กรที่ให้และจัดบริการสาธารณะตามมาตรฐานสากล โดยยึดหลักการพัฒนา ตามปรัชญาของเศรษฐกิจพอเพียง”



คณะกรรมการพัฒนาองค์การบริหารส่วนตำบลร่วมกับประชาคมท้องถิ่น ส่วนราชการ รัฐวิสาหกิจ รวมทั้งองค์กรต่างๆ ที่เกี่ยวข้อง ได้กำหนดยุทธศาสตร์ขององค์การบริหารส่วนตำบล ๘ ด้าน ดังนี้

**ยุทธศาสตร์ที่ ๑ การพัฒนาด้านโครงสร้างพื้นฐาน**

**ยุทธศาสตร์ที่ ๒ การพัฒนาด้านการสร้างความเข้มแข็งของชุมชนและการรักษาความสงบเรียบร้อย**

**ยุทธศาสตร์ที่ ๓ การพัฒนาด้านทรัพยากรธรรมชาติและสิ่งแวดล้อม**

/ยุทธศาสตร์....

**ยุทธศาสตร์ที่ ๔ การพัฒนาด้านการศึกษา ศาสนาวัฒนธรรม การกีฬาและนันทนาการ**

**ยุทธศาสตร์ที่ ๕ การพัฒนาด้านส่งเสริมคุณภาพชีวิต เศรษฐกิจและการสาธารณสุข**

**ยุทธศาสตร์ที่ ๖ การพัฒนาด้านการท่องเที่ยว**

**ยุทธศาสตร์ที่ ๗ การพัฒนาด้านการเกษตรทฤษฎีใหม่**

**ยุทธศาสตร์ที่ ๘ การพัฒนาด้านการบริหารจัดการบ้านเมืองที่ดี**

**ยุทธศาสตร์ที่ ๑ การพัฒนาด้านโครงสร้างพื้นฐาน**

แนวทางที่ ๑ การจัดให้มีและบำรุงรักษาทางน้ำ และทางบก

แนวทางที่ ๒ การจัดหา ดูแล บำรุงรักษาแหล่งน้ำเพื่อการอุปโภค บริโภค และทางการเกษตร

แนวทางที่ ๓ การจัดให้มีและบำรุงไฟฟ้าหรือแสงสว่างโดยวิธีอื่น

แนวทางที่ ๔ การจัดให้มีและบำรุงรักษาทางระบายน้ำ

แนวทางที่ ๕ การจัดให้มีระบบประปาที่สะอาดและเพียงพอ

**ยุทธศาสตร์ที่ ๒ การพัฒนาด้านการสร้างความเข้มแข็งของชุมชนและการรักษาความสงบเรียบร้อย**

แนวทางที่ ๑ การรักษาความเป็นระเบียบเรียบร้อย

แนวทางที่ ๒ การดูแลการจราจร

แนวทางที่ ๓ การสร้างความรักความสามัคคีของคนในชุมชน

แนวทางที่ ๔ การป้องกันและบรรเทาสาธารณภัย

แนวทางที่ ๕ การป้องกันและแก้ไขปัญหาเสพติด

**ยุทธศาสตร์ที่ ๓ การพัฒนาด้านทรัพยากรธรรมชาติและสิ่งแวดล้อม**

แนวทางที่ ๑ การรักษาความสะอาดของถนน ทางน้ำ ทางเดิน และที่สาธารณะ

แนวทางที่ ๒ การบริหารจัดการขยะมูลฝอย และสิ่งปฏิกูล

แนวทางที่ ๓ การคุ้มครอง ดูแล บำรุงรักษา และอนุรักษ์ทรัพยากรธรรมชาติและสิ่งแวดล้อม

**ยุทธศาสตร์ที่ ๔ การพัฒนาด้านการศึกษา ศาสนาวัฒนธรรม การกีฬาและนันทนาการ**

แนวทางที่ ๑ การส่งเสริมและสนับสนุนการจัดการศึกษา ทั้งในระบบ นอกระบบ และการศึกษาตามอัธยาศัย

แนวทางที่ ๒ การให้มีและบำรุงสถานที่ประชุม การพักผ่อนหย่อนใจและสวนสาธารณะ

แนวทางที่ ๓ การส่งเสริมการกีฬาและนันทนาการ

แนวทางที่ ๔ การจัดให้มีสถานที่พักผ่อนหย่อนใจและสวนสาธารณะ

แนวทางที่ ๕ การบำรุงรักษาศิลปะ จารีตประเพณี ภูมิปัญญาท้องถิ่น และวัฒนธรรมอันดีของท้องถิ่น

**ยุทธศาสตร์ที่ ๕ การพัฒนาด้านส่งเสริมคุณภาพชีวิต เศรษฐกิจ และการสาธารณสุข**

แนวทางที่ ๑ การส่งเสริมพัฒนาสตรี เด็ก เยาวชน ผู้สูงอายุ และผู้พิการ

แนวทางที่ ๒ การบำรุงและส่งเสริมการประกอบอาชีพของราษฎร

แนวทางที่ ๓ การส่งเสริมให้มีอุตสาหกรรมในครอบครัว

แนวทางที่ ๔ การป้องกันโรคและระงับโรคติดต่อ

**ยุทธศาสตร์ที่ ๖ การพัฒนาด้านการท่องเที่ยว**

แนวทางที่ ๑ การส่งเสริมการพัฒนาแหล่งท่องเที่ยวชุมชน และการพัฒนาผลิตภัณฑ์ชุมชน

/แนวทางที่ ๒....

แนวทางที่ ๒ การส่งเสริมการท่องเที่ยวทางธรรมชาติเชิงนิเวศน์

แนวทางที่ ๓ การส่งเสริมการท่องเที่ยวเชิงวัฒนธรรมและวิถีกลุ่มคน

แนวทางที่ ๔ การส่งเสริมการจัดทำสื่อประชาสัมพันธ์ การสร้างเรื่องราว (Story) แหล่งท่องเที่ยว

**ยุทธศาสตร์ที่ ๗ การพัฒนาด้านการเกษตรทฤษฎีใหม่**

แนวทางที่ ๑ การให้คำแนะนำและส่งเสริมกลุ่มเกษตรกรและกิจการสหกรณ์

แนวทางที่ ๒ การส่งเสริมแนวทางหรือหลักในการบริหารจัดการที่ดินและน้ำ เพื่อการเกษตร  
ในที่ดินให้เกิดประโยชน์สูงสุด

แนวทางที่ ๓ การส่งเสริมการทำเกษตรแบบผสมผสาน วนเกษตรแทนการปลูกพืช  
เชิงเดี่ยว

แนวทางที่ ๔ การส่งเสริมเทคโนโลยีการเกษตร เพื่อปรับปรุงประสิทธิภาพและผลกำไรในภาค  
เกษตรกรรม

**ยุทธศาสตร์ที่ ๘ การพัฒนาระบบบริหารการจัดการที่ดี**

แนวทางที่ ๑ การเสริมสร้างการพัฒนาการเมืองท้องถิ่นให้โปร่งใส สุจริต

แนวทางที่ ๒ การพัฒนาภาวะผู้นำท้องถิ่น ให้มีคุณธรรม จริยธรรม และธรรมาภิบาล

แนวทางที่ ๓ การพัฒนาสมรรถนะการทำงานของบุคลากรองค์กรปกครองส่วนท้องถิ่นทุกระดับ  
อย่างต่อเนื่อง

แนวทางที่ ๔ พัฒนาเพิ่มขีดความสามารถในด้านการบริหารจัดการ การเงิน การคลัง และ  
งบประมาณขององค์กรปกครองส่วนท้องถิ่นให้มีประสิทธิภาพโดยยึดหลักธรรมาภิบาล

แนวทางที่ ๕ พัฒนาระบบเทคโนโลยีสารสนเทศให้ทันสมัย เพื่อการบริหารงานและการบริการ  
ประชาชน

แนวทางที่ ๖ การเสริมสร้างความเข้มแข็งและการมีส่วนร่วมของภาคประชาชน

นางสาวชญาภา เย็นวัฒนา  
นักวิเคราะห์ฯ

นายเมธา คุ่มหมู่  
ประธานกรรมการพัฒนาฯ

คณะกรรมการ

- ตามที่ดิฉันได้อธิบายชี้แจงรายละเอียดในร่างแผนพัฒนามีท่านใดสงสัยจะสอบถามอะไรเพิ่มเติมหรือไม่ขอเชิญค่ะ
- ตามที่ทางเจ้าหน้าที่ อบต. ได้อธิบายชี้แจงรายละเอียดในร่างแผนพัฒนาท้องถิ่น (พ.ศ. ๒๕๖๖ – ๒๕๗๐)เพิ่มเติม ฉบับที่๑/๒๕๖๖ ไปแล้วนั้นมีท่านใดจะสอบถามหรือจะแสดงความคิดเห็นอะไรหรือไม่ขอเชิญครับ
- รับทราบ

นางสาวจิราภรณ์ คำห้วยแย้  
กรรมการ

นายจรุง แวตตะคุ  
กรรมการ

นายเมธา คุ่มหมู่  
ประธานกรรมการฯ

- สวัสดี...ท่านประธาน และกรรมการทุกท่าน ดิฉัน...นางสาวจิราภรณ์ คำห้วยแย้ สมาชิกสภา อบต. หมู่ที่ ๑๒ บ้านหนองอ้อ กรรมการพัฒนา ตามที่ดิฉันได้พิจารณาร่างแผนตามที่เจ้าหน้าที่ได้ชี้แจงอธิบายให้ฟัง ดิฉันมีเรื่องที่จะสอบถามค่ะ ในแผน ๕ ปีที่จัดทำขึ้นนี้ กรณีที่มีความจำเป็นสามารถที่จะเพิ่มเติม เปลี่ยนแปลง แก้ไข ได้หรือไม่ ตามที่ดิฉันได้รับฟังปัญหาจากประชาชนในหมู่บ้าน ยังมีปัญหาอีกมากที่ต้องการให้ อบต.ดำเนินการแก้ไข
- สวัสดีครับ...ท่านประธาน ท่านกรรมการทุกท่าน ผม...นายจรุง แวตตะคุ กรรมการพัฒนา สมาชิกสภา อบต. หมู่ที่ ๓ บ้านหนองกระทุ่ม ตามที่ทางเจ้าหน้าที่ อบต. ได้ชี้แจงรายละเอียดให้ทราบ ในส่วนของการบรรจุโครงการนั้นผมเห็นชอบด้วยครับ แต่ในการดำเนินโครงการนั้นอยากจะฝากท่านประธานกรรมการในฐานะนายก อบต.ซีบน ในการดำเนินโครงการพัฒนาศักยภาพของ อบต.ซีบน ในปีต่อไปที่ อบต. จะดำเนินการนั้นอยากให้เน้นคณะผู้บริหาร พนักงาน ที่มีความสนใจและประสงค์ที่จะไปศึกษาหาความรู้ ประสบการณ์ที่สามารถนำมาปฏิบัติให้เกิดประโยชน์ต่อตนเองและองค์กรครับ
- ขอขอบคุณครับ...ในเรื่องของแผนพัฒนานั้นกรณีที่ต้องเพิ่มเติม เปลี่ยนแปลง แก้ไข ถ้ามีความจำเป็นเพื่อประโยชน์ของประชาชนก็สามารถดำเนินการได้ตามระเบียบครับ โครงการที่บรรจุในแผน อบต.จะนำงบประมาณจากข้อบัญญัติงบประมาณรายจ่ายประจำปี เพิ่มเติม เงินสะสม หรือเงินทุนสำรองจ่าย และขอรับการสนับสนุนจากอำเภอ จังหวัด อบจ. หรือหน่วยงานระดับกรม หน่วยงานอื่นๆ ในการดำเนินงาน และปัจจุบันทาง อบต.ซีบนก็ได้ เสนอโครงการ ไปที่ อบจ. และอำเภอบ้านเขว้า ในส่วนโครงการคสล. และ ชุดลอกสระ หนอง ต่างๆ หลายโครงการนั้น ทางผมก็จะพยายามส่งไปขอสนับสนุนจากทางอำเภอ จังหวัด และขอสนับสนุนเงินอุดหนุนเฉพาะกิจกรรมส่งเสริมการปกครองท้องถิ่นครับ ในส่วนที่วางแผนเอาไว้จะบรรจุในงบประมาณหลายโครงการเช่นกันครับ สำหรับโครงการพัฒนาศักยภาพ อบต.ทาง อบต.จะมุ่งเน้นการศึกษาดูงานแบบวิชาการครับ

นายเมธา คุ่มหมู่  
ประธานกรรมการพัฒนาฯ  
คณะกรรมการ  
นายเมธา คุ่มหมู่  
ประธานกรรมการพัฒนาฯ

- มีท่านใดจะสอบถามหรือเพิ่มเติมอะไรอีกหรือไม่ขอเชิญครับ
- รับทราบและไม่มี
- ถ้าไม่มีขอมติที่ประชุมคณะกรรมการพัฒนา เห็นชอบร่างแผนพัฒนาท้องถิ่น (พ.ศ. ๒๕๖๖ - ๒๕๗๐) เพิ่มเติม ฉบับที่๑/๒๕๖๖

**คณะกรรมการ**

นายเมธา คุ่มหมู่  
ประธานกรรมการพัฒนาฯ

- พิจารณาแล้วมีมติทุกเสียงเห็นชอบร่างแผนพัฒนาท้องถิ่น (พ.ศ.๒๕๖๖ - ๒๕๗๐) เพิ่มเติม ฉบับที่๑/๒๕๖๖
- ลำดับต่อไป ในวาระอื่นๆ นี้มีท่านใดจะชี้แจงอะไรเพิ่มเติมหรือไม่ครับ

นายเมธา คุ่มหมู่  
ประธานกรรมการพัฒนาฯ

- ในวาระอื่นๆ นี้มีท่านใดจะชี้แจงอะไรเพิ่มเติมหรือไม่ครับ

คณะกรรมการ

- ไม่มี

นายเมธา คุ่มหมู่  
ประธานกรรมการพัฒนาฯ

- ผมขอขอบคุณทุกท่านที่มาร่วมประชุมในวันนี้ ขอเลิกการประชุมครับ

เลิกประชุมเวลา ๑๖.๐๐ น.

(ลงชื่อ) .....นางสาวชญาภา เย็นวัฒนา.....ผู้จัดบันทึกรายงานการประชุม  
(นางสาวชญาภา เย็นวัฒนา)  
นักวิเคราะห์นโยบายและแผนชำนาญการ

พันจ่าเอก .....นิรุจน์ เฉลี่ยชาติ.....ผู้ตรวจรายงานการประชุม  
(นิรุจน์ เฉลี่ยชาติ)  
หัวหน้าสำนักปลัด

ผู้ช่วยเลขานุการคณะกรรมการพัฒนาองค์การบริหารส่วนตำบลชีบบน

## รายละเอียดโครงการพัฒนา

แผนพัฒนาท้องถิ่น (พ.ศ. ๒๕๖๖ – ๒๕๗๐)

องค์การบริหารส่วนตำบลซึบน อำเภอบ้านเขว้า จังหวัดชัยภูมิ

ก ยุทธศาสตร์จังหวัดที่ ๒ การบริหารจัดการการท่องเที่ยวสู่มาตรฐานสากล

ข ยุทธศาสตร์การพัฒนาของ อปท ในเขตจังหวัดที่ ๔ ยุทธศาสตร์การพัฒนาศักยภาพด้านการท่องเที่ยว และ ยุทธศาสตร์ที่ ๒ การพัฒนาคนและสังคมที่มีคุณภาพ

ยุทธศาสตร์การพัฒนาของ อบต.ซึบนที่ ๔ การพัฒนาด้านการศึกษา ศาสนาวัฒนธรรม การกีฬาและนันทนาการ

แผนงานการศึกษา งานบริหารทั่วไปเกี่ยวกับการศึกษา แนวทางที่ ๕ การบำรุงรักษาศิลปะ จารีตประเพณีภูมิปัญญาท้องถิ่นและวัฒนธรรมอันดีของท้องถิ่น

ที่	โครงการ	วัตถุประสงค์	เป้าหมาย (ผลผลิตของ)	งบประมาณและที่มา					ตัวชี้วัด (KPI)	ผลลัพธ์ที่คาดว่าจะได้รับ	หน่วยงานที่รับผิดชอบ
				๒๕๖๖	๒๕๖๗	๒๕๖๘	๒๕๖๙	๒๕๗๐			
๑	โครงการจัดงาน/กิจกรรมวันสำคัญทางศาสนา	เพื่อส่งเสริมกิจกรรมด้านศาสนาให้มีการสืบสานไปยังอนุชนรุ่นหลัง	จัดกิจกรรมวันสำคัญทางศาสนา เช่น วันวิสาขบูชา วันเข้าพรรษา วันออกพรรษา วันมาฆบูชา วันอาสาฬหบูชา ฯลฯ	๑๐๐,๐๐๐	๑๐๐,๐๐๐	๑๐๐,๐๐๐	๑๐๐,๐๐๐	๑๐๐,๐๐๐	ร้อยละ ๘๐ ของประชาชนได้รับเรียนรู้	ประชาชนในเขตตำบลซึบนตระหนักถึงความสำคัญทางพุทธศาสนา	กองการศึกษาฯ
๒	โครงการจัดงานประเพณีวันสงกรานต์	เพื่อส่งเสริมอนุรักษ์ประเพณีวันสงกรานต์	ตำบลซึบน-จัดงานประเพณีวันสงกรานต์ จำนวน ๑ ครั้ง	๘๐,๐๐๐	๘๐,๐๐๐	๘๐,๐๐๐	๘๐,๐๐๐	๘๐,๐๐๐	ร้อยละ ๘๐ ของประชาชนได้รับเรียนรู้	เด็ก เยาวชน และประชาชนมีส่วนร่วมสืบสานประเพณีให้คงอยู่คู่สังคมไทย	กองการศึกษาฯ
๓	โครงการจัดงานประเพณีลอยกระทง	เพื่อส่งเสริมอนุรักษ์ประเพณีลอยกระทง	ตำบลซึบน-จัดงานประเพณีลอยกระทง จำนวน ๑ ครั้ง	๑๐๐,๐๐๐	๑๐๐,๐๐๐	๑๐๐,๐๐๐	๑๐๐,๐๐๐	๑๐๐,๐๐๐	ร้อยละ ๘๐ ของประชาชนได้รับเรียนรู้	เด็ก เยาวชน และประชาชนมีส่วนร่วมสืบสานประเพณีให้คงอยู่คู่สังคมไทย	กองการศึกษาฯ

## รายละเอียดโครงการพัฒนา

แผนพัฒนาท้องถิ่น (พ.ศ. ๒๕๖๖ – ๒๕๗๐)

องค์การบริหารส่วนตำบลซึบน อำเภอบ้านเขว้า จังหวัดชัยภูมิ

ก ยุทธศาสตร์จังหวัดที่ ๒ การบริหารจัดการการท่องเที่ยวสู่มาตรฐานสากล

ข ยุทธศาสตร์การพัฒนาของ อปท ในเขตจังหวัดที่ ๔ ยุทธศาสตร์การพัฒนาศักยภาพด้านการท่องเที่ยว และ ยุทธศาสตร์ที่ ๒ การพัฒนาคนและสังคมที่มีคุณภาพ

ยุทธศาสตร์การพัฒนาของ อบต.ซึบนที่ ๔ การพัฒนาด้านการศึกษา ศาสนาวัฒนธรรม การกีฬาและนันทนาการ

แผนงานการศึกษา งานบริหารทั่วไปเกี่ยวกับการศึกษา แนวทางที่ ๕ การบำรุงรักษาศิลปะ จารีตประเพณีภูมิปัญญาท้องถิ่นและวัฒนธรรมอันดีของท้องถิ่น

ที่	โครงการ	วัตถุประสงค์	เป้าหมาย (ผลผลิตของ)	งบประมาณและที่มา					ตัวชี้วัด (KPI)	ผลลัพธ์ที่คาดว่าจะได้รับ	หน่วยงานที่รับผิดชอบ
				๒๕๖๖	๒๕๖๗	๒๕๖๘	๒๕๖๙	๒๕๗๐			
๔	โครงการส่งเสริมการใช้ภูมิปัญญาท้องถิ่นกับวิถีชาวบ้าน (หมู่ที่ ๑ - หมู่ที่ ๑๒)	เพื่อสืบสานภูมิปัญญาท้องถิ่นกับวิถีชาวบ้าน	ตำบลซึบน (หมู่ที่ ๑ - หมู่ที่ ๑๒)	๑๐๐,๐๐๐	๑๐๐,๐๐๐	๑๐๐,๐๐๐	๑๐๐,๐๐๐	๑๐๐,๐๐๐	ร้อยละ ๘๐ ของประชาชนได้รับเรียนรู้	ประชาชนทุกเพศทุกวัยมีส่วนร่วมในการสืบสานภูมิปัญญาท้องถิ่นกับวิถีชาวบ้าน	กองการศึกษาฯ
๕	โครงการร่วมงานประเพณีฉลองอนุสาวรีย์เจ้าพ่อพญาแล จังหวัดชัยภูมิ	ประชาชนทุกหมู่เหล่าได้รำลึกในคุณความดีของเจ้าพ่อพญาแล พ่อเมืองคนแรกของจังหวัดชัยภูมิ	สนับสนุน / จัดหาวัสดุอุปกรณ์ ร่วมงานกาชาดจังหวัดชัยภูมิ และร่วมกิจกรรมต่างๆ	๑๐๐,๐๐๐	๑๐๐,๐๐๐	๑๐๐,๐๐๐	๑๐๐,๐๐๐	๑๐๐,๐๐๐	ร้อยละ ๘๐ ของประชาชนได้รับเรียนรู้	ประชาชนทุกหมู่เหล่ามีส่วนร่วมกิจกรรมและรำลึกในคุณงามความดี	กองการศึกษาฯ
๖	โครงการร่วมงานฉลองอนุสาวรีย์เจ้าพ่อพญาแลและงานบุญลอมข้าวใหญ่-ไหมมัดหมี่ ของตำบลบ้านเขว้า	ประชาชนทุกหมู่เหล่าได้รำลึกในคุณความดีของเจ้าพ่อพญาแล พ่อเมืองคนแรกของจังหวัดชัยภูมิ	จัดขบวนร่วมงานอำเภอบ้านเขว้า	๑๐๐,๐๐๐	๑๐๐,๐๐๐	๑๐๐,๐๐๐	๑๐๐,๐๐๐	๑๐๐,๐๐๐	ร้อยละ ๘๐ ของประชาชนได้รับเรียนรู้	ประชาชนทุกหมู่เหล่ามีส่วนร่วมกิจกรรมและรำลึกในคุณงามความดี	กองการศึกษาฯ
๗	โครงการส่งเสริมและสนับสนุนศิลปะพื้นบ้าน (หมู่ที่ ๑ - หมู่ที่ ๑๒)	เพื่อส่งเสริมและยกระดับวัฒนธรรมท้องถิ่นอีสานให้มีพัฒนาการในทางร่วมสมัยรับใช้สังคมและท้องถิ่น	ตำบลซึบน (หมู่ที่ ๑ - หมู่ที่ ๑๒)	๑๐๐,๐๐๐	๑๐๐,๐๐๐	๑๐๐,๐๐๐	๑๐๐,๐๐๐	๑๐๐,๐๐๐	ร้อยละ ๘๐ ของประชาชนได้รับเรียนรู้	ประชาชน เกิดความรัก ความหวงแหน และอนุรักษ์ ศิลปวัฒนธรรมท้องถิ่นไว้ให้คนรุ่นหลัง	กองการศึกษาฯ

## รายละเอียดโครงการพัฒนา

แผนพัฒนาท้องถิ่น (พ.ศ. ๒๕๖๖ – ๒๕๗๐)

องค์การบริหารส่วนตำบลซับหิน อำเภอบ้านเขว้า จังหวัดชัยภูมิ

ก ยุทธศาสตร์จังหวัดที่ ๒ การบริหารจัดการการท่องเที่ยวสู่มาตรฐานสากล

ข ยุทธศาสตร์การพัฒนาของ อปท ในเขตจังหวัดที่ ๔ ยุทธศาสตร์การพัฒนาศักยภาพด้านการท่องเที่ยว และ ยุทธศาสตร์ที่ ๒ การพัฒนาคนและสังคมที่มีคุณภาพ

ยุทธศาสตร์การพัฒนาของ อบต.ซับหินที่ ๔ การพัฒนาด้านการศึกษา ศาสนาวัฒนธรรม การกีฬาและนันทนาการ

แผนงานการศึกษา งานบริหารทั่วไปเกี่ยวกับการศึกษา แนวทางที่ ๕ การบำรุงรักษาศิลปะ จารีตประเพณีภูมิปัญญาท้องถิ่นและวัฒนธรรมอันดีของท้องถิ่น

ที่	โครงการ	วัตถุประสงค์	เป้าหมาย (ผลผลิตของ)	งบประมาณและที่มา					ตัวชี้วัด (KPI)	ผลลัพธ์ที่คาดว่าจะได้รับ	หน่วยงานที่รับผิดชอบ
				๒๕๖๖	๒๕๖๗	๒๕๖๘	๒๕๖๙	๒๕๗๐			
๘	โครงการจัดหาเครื่องดนตรี ประจำหมู่บ้าน (หมู่ที่ ๑ - หมู่ที่ ๑๒)	เพื่อให้ประชาชนทุกเพศทุกวัย รู้จักใช้เวลาว่างให้เป็นประโยชน์	ตำบลซับหิน (หมู่ที่ ๑ - หมู่ที่ ๑๒)	๑๐๐,๐๐๐	๑๐๐,๐๐๐	๑๐๐,๐๐๐	๑๐๐,๐๐๐	๑๐๐,๐๐๐	ร้อยละ ๘๐ ของประชาชน ได้รับเรียนรู้	ประชาชนทุกเพศทุกวัยร้อยละ ๘๐ รู้จักใช้เวลาว่างให้เป็นประโยชน์	กองการศึกษาฯ

รายละเอียดโครงการพัฒนา

แผนพัฒนาท้องถิ่น (พ.ศ. ๒๕๖๖- ๒๕๗๐)

องค์การบริหารส่วนตำบลชีบน อำเภอบ้านเขว้า จังหวัดชัยภูมิ

ก ยุทธศาสตร์จังหวัดที่ ๒ การบริหารจัดการการท่องเที่ยวสู่มาตรฐานสากล

ข ยุทธศาสตร์การพัฒนาของ อปท ในเขตจังหวัดที่ ๔ ยุทธศาสตร์การพัฒนาศักยภาพด้านการท่องเที่ยว และ ยุทธศาสตร์ที่ ๒ การพัฒนาคนและสังคมที่มีคุณภาพ

ยุทธศาสตร์การพัฒนาของ อบต.ชีบนที่ ๔ การพัฒนาด้านการศึกษา ศาสนาวัฒนธรรม การกีฬาและนันทนาการ

แผนงานการศาสนาวัฒนธรรม แนวทางที่ ๒ การให้มีและบำรุงสถานที่ประชุม การพักผ่อนหย่อนใจและสวนสาธารณะ

ที่	โครงการ	วัตถุประสงค์	เป้าหมาย (ผลผลิตของ	งบประมาณและที่มา					ตัวชี้วัด (KPI)	ผลลัพธ์ที่คาดว่าจะได้รับ	หน่วยงานที่รับผิดชอบ
				๒๕๖๖	๒๕๖๗	๒๕๖๘	๒๕๖๙	๒๕๗๐			
๑	โครงการปรับปรุงภูมิทัศน์บริเวณโดยรอบศูนย์พัฒนาเด็กเล็กวัดหนองกระทุ่ม	เพื่อพัฒนาศูนย์พัฒนาเด็กเล็กวัดหนองกระทุ่ม มีภูมิทัศน์ที่เหมาะสมเพื่อต่อการจัดการเรียนการสอนที่มีคุณภาพ	เพื่อพัฒนาศูนย์พัฒนาเด็กเล็กวัดหนองกระทุ่ม มีภูมิทัศน์ที่เหมาะสมเพื่อต่อการจัดการเรียนการสอนที่มีคุณภาพ ๑. ปรับปรุงบริเวณพื้นที่โดยรอบศูนย์พัฒนาเด็กเล็ก ๒. จัดทำป้ายศูนย์พัฒนาเด็กเล็กวัดหนองกระทุ่ม	๑๐๐,๐๐๐	๑๐๐,๐๐๐	๑๐๐,๐๐๐	๑๐๐,๐๐๐	๑๐๐,๐๐๐	ศูนย์พัฒนาเด็กเล็กวัดหนองกระทุ่มมีภูมิทัศน์ที่เหมาะสมเพื่อต่อการจัดการเรียนรู้ที่มีคุณภาพ	กองการศึกษา	



รายละเอียดโครงการพัฒนา

แผนพัฒนาท้องถิ่น (พ.ศ. ๒๕๖๖- ๒๕๗๐)

องค์การบริหารส่วนตำบลชีบน อำเภอบ้านเขว้า จังหวัดชัยภูมิ

ก ยุทธศาสตร์จังหวัดที่ ๒ การบริหารจัดการการท่องเที่ยวสู่มาตรฐานสากล

ข ยุทธศาสตร์การพัฒนาของ อปท ในเขตจังหวัดที่ ๔ ยุทธศาสตร์การพัฒนาศักยภาพด้านการท่องเที่ยว และ ยุทธศาสตร์ที่ ๒ การพัฒนาคนและสังคมที่มีคุณภาพ

ยุทธศาสตร์การพัฒนาของ อบต.ชีบนที่ ๔ การพัฒนาด้านการศึกษา ศาสนาวัฒนธรรม การกีฬาและนันทนาการ

แผนงานการศาสนาวัฒนธรรม แนวทางที่ ๒ การให้มีและบำรุงสถานที่ประชุม การพักผ่อนหย่อนใจและสวนสาธารณะ

ที่	โครงการ	วัตถุประสงค์	เป้าหมาย (ผลผลิตของ	งบประมาณและที่มา					ตัวชี้วัด (KPI)	ผลลัพธ์ที่คาดว่าจะ จะได้รับ	หน่วยงานที่ รับผิดชอบ
				๒๕๖๖	๒๕๖๗	๒๕๖๘	๒๕๖๙	๒๕๗๐			
๒	โครงการปรับปรุงภูมิทัศน์บริเวณโดยรอบศูนย์พัฒนาเด็กเล็กวัดโนนนางพวง	เพื่อพัฒนาศูนย์พัฒนาเด็กเล็กวัดโนนนางพวง มีภูมิทัศน์ที่เหมาะสมเพื่อต่อการจัดการเรียนการสอนที่มีคุณภาพ	เพื่อพัฒนาศูนย์พัฒนาเด็กเล็กวัดโนนนางพวงมีภูมิทัศน์ที่เหมาะสมเพื่อต่อการจัดการเรียนการสอนที่มีคุณภาพ ๑. ปรับปรุงบริเวณพื้นที่โดยรอบศูนย์พัฒนาเด็กเล็ก ๒. จัดทำป้ายศูนย์พัฒนาเด็กเล็กวัดโนนนางพวง	๑๐๐,๐๐๐	๑๐๐,๐๐๐	๑๐๐,๐๐๐	๑๐๐,๐๐๐	๑๐๐,๐๐๐	ศูนย์พัฒนาเด็กเล็กวัดโนนนางพวง มีภูมิทัศน์ที่เหมาะสมเพื่อต่อการจัดการเรียนรู้อะไรที่มีคุณภาพ	กองการศึกษา <sup>๑</sup>	

รายละเอียดโครงการพัฒนา

แผนพัฒนาท้องถิ่น (พ.ศ. ๒๕๖๖- ๒๕๗๐)

องค์การบริหารส่วนตำบลชีบน อำเภอบ้านเขว้า จังหวัดชัยภูมิ

ก ยุทธศาสตร์จังหวัดที่ ๒ การบริหารจัดการการท่องเที่ยวสู่มาตรฐานสากล

ข ยุทธศาสตร์การพัฒนาของ อปท ในเขตจังหวัดที่ ๔ ยุทธศาสตร์การพัฒนาศักยภาพด้านการท่องเที่ยว และ ยุทธศาสตร์ที่ ๒ การพัฒนาคนและสังคมที่มีคุณภาพ

ยุทธศาสตร์การพัฒนาของ อบต.ชีบนที่ ๔ การพัฒนาด้านการศึกษา ศาสนาวัฒนธรรม การกีฬาและนันทนาการ

แผนงานการศาสนาวัฒนธรรม แนวทางที่ ๒ การให้มีและบำรุงสถานที่ประชุม การพักผ่อนหย่อนใจและสวนสาธารณะ

ที่	โครงการ	วัตถุประสงค์	เป้าหมาย (ผลผลิตของ	งบประมาณและที่มา					ตัวชี้วัด (KPI)	ผลลัพธ์ที่คาดว่าจะได้รับ	หน่วยงานที่รับผิดชอบ
				๒๕๖๖	๒๕๖๗	๒๕๖๘	๒๕๖๙	๒๕๗๐			
๓	โครงการปรับปรุงภูมิทัศน์บริเวณโดยรอบศูนย์พัฒนาเด็กเล็กวัดท่าสง่า	เพื่อพัฒนาศูนย์พัฒนาเด็กเล็กวัดท่าสง่า มีภูมิทัศน์ที่เหมาะสมเพื่อต่อการจัดการเรียนการสอนที่มีคุณภาพ	เพื่อพัฒนาศูนย์พัฒนาเด็กเล็กวัดท่าสง่ามีภูมิทัศน์ที่เหมาะสมเพื่อต่อการจัดการเรียนการสอนที่มีคุณภาพ ๑. ปรับปรุงบริเวณพื้นที่โดยรอบศูนย์พัฒนาเด็กเล็ก ๒. จัดทำป้ายศูนย์พัฒนาเด็กเล็กวัดท่าสง่า	๑๐๐,๐๐๐	๑๐๐,๐๐๐	๑๐๐,๐๐๐	๑๐๐,๐๐๐	๑๐๐,๐๐๐	ประชาชนร้อยละ ๙๐ มีสุขภาพที่ดี	ศูนย์พัฒนาเด็กเล็กวัดท่าสง่า มีภูมิทัศน์ที่เหมาะสมเพื่อต่อการจัดการเรียนรู้ที่มีคุณภาพ	กองการศึกษา

รายละเอียดโครงการพัฒนา

แผนพัฒนาท้องถิ่น (พ.ศ. ๒๕๖๖- ๒๕๗๐)

องค์การบริหารส่วนตำบลชีบน อำเภอบ้านเขว้า จังหวัดชัยภูมิ

ก ยุทธศาสตร์จังหวัดที่ ๒ การบริหารจัดการการท่องเที่ยวสู่มาตรฐานสากล

ข ยุทธศาสตร์การพัฒนาของ อปท ในเขตจังหวัดที่ ๔ ยุทธศาสตร์การพัฒนาศักยภาพด้านการท่องเที่ยว และ ยุทธศาสตร์ที่ ๒ การพัฒนาคนและสังคมที่มีคุณภาพ

ยุทธศาสตร์การพัฒนาของ อบต.ชีบนที่ ๔ การพัฒนาด้านการศึกษา ศาสนาวัฒนธรรม การกีฬาและนันทนาการ

แผนงานการศาสนาวัฒนธรรม แนวทางที่ ๒ การให้มีและบำรุงสถานที่ประชุม การพักผ่อนหย่อนใจและสวนสาธารณะ

ที่	โครงการ	วัตถุประสงค์	เป้าหมาย (ผลผลิตของ	งบประมาณและที่มา					ตัวชี้วัด (KPI)	ผลลัพธ์ที่คาดว่าจะได้รับ	หน่วยงานที่รับผิดชอบ
				๒๕๖๖	๒๕๖๗	๒๕๖๘	๒๕๖๙	๒๕๗๐			
๔	โครงการปรับปรุงภูมิทัศน์บริเวณโดยรอบศูนย์พัฒนาเด็กเล็กวัดโคกสว่าง	เพื่อพัฒนาศูนย์พัฒนาเด็กเล็กวัดโคกสว่างมีภูมิทัศน์ที่เหมาะสมเพื่อต่อการจัดการเรียนการสอนที่มีคุณภาพ	เพื่อพัฒนาศูนย์พัฒนาเด็กเล็กวัดโคกสว่างมีภูมิทัศน์ที่เหมาะสมเพื่อต่อการจัดการเรียนการสอนที่มีคุณภาพ ๑. ปรับปรุงบริเวณพื้นที่โดยรอบศูนย์พัฒนาเด็กเล็ก ๒. จัดทำป้ายศูนย์พัฒนาเด็กเล็กวัดโคกสว่าง	๑๐๐,๐๐๐	๑๐๐,๐๐๐	๑๐๐,๐๐๐	๑๐๐,๐๐๐	๑๐๐,๐๐๐	ประชาชนร้อยละ ๙๐ มีสุขภาพที่ดี	ศูนย์พัฒนาเด็กเล็กวัดโคกสว่างมีภูมิทัศน์ที่เหมาะสมเพื่อต่อการจัดการเรียนรู้ที่มีคุณภาพ	กองการศึกษา <sup>๑</sup>

รายละเอียดโครงการพัฒนา

แผนพัฒนาท้องถิ่น (พ.ศ. ๒๕๖๖- ๒๕๗๐)

องค์การบริหารส่วนตำบลชีบน อำเภอบ้านเขว้า จังหวัดชัยภูมิ

ก ยุทธศาสตร์จังหวัดที่ ๒ การบริหารจัดการการท่องเที่ยวสู่มาตรฐานสากล

ข ยุทธศาสตร์การพัฒนาของ อปท ในเขตจังหวัดที่ ๔ ยุทธศาสตร์การพัฒนาศักยภาพด้านการท่องเที่ยว และ ยุทธศาสตร์ที่ ๒ การพัฒนาคนและสังคมที่มีคุณภาพ

ยุทธศาสตร์การพัฒนาของ อบต.ชีบนที่ ๔ การพัฒนาด้านการศึกษา ศาสนาวัฒนธรรม การกีฬาและนันทนาการ

แผนงานการศาสนาวัฒนธรรม แนวทางที่ ๒ การให้มีและบำรุงสถานที่ประชุม การพักผ่อนหย่อนใจและสวนสาธารณะ

ที่	โครงการ	วัตถุประสงค์	เป้าหมาย (ผลผลิตของ	งบประมาณและที่มา					ตัวชี้วัด (KPI)	ผลลัพธ์ที่คาดว่าจะได้รับ	หน่วยงานที่รับผิดชอบ
				๒๕๖๖	๒๕๖๗	๒๕๖๘	๒๕๖๙	๒๕๗๐			
๕	โครงการปรับปรุงภูมิทัศน์บริเวณโดยรอบศูนย์พัฒนาเด็กเล็กวัดจำปาทอง	เพื่อพัฒนาศูนย์พัฒนาเด็กเล็กวัดจำปาทอง มีภูมิทัศน์ที่เหมาะสมเพื่อต่อการจัดการเรียนการสอนที่มีคุณภาพ	เพื่อพัฒนาศูนย์พัฒนาเด็กเล็กวัดจำปาทองมีภูมิทัศน์ที่เหมาะสมเพื่อต่อการจัดการเรียนการสอนที่มีคุณภาพ ๑. ปรับปรุงบริเวณพื้นที่โดยรอบศูนย์พัฒนาเด็กเล็ก ๒. จัดทำป้ายศูนย์พัฒนาเด็กเล็กวัดจำปาทอง	๑๐๐,๐๐๐	๑๐๐,๐๐๐	๑๐๐,๐๐๐	๑๐๐,๐๐๐	๑๐๐,๐๐๐	ประชาชนร้อยละ ๙๐ มีสุขภาพที่ดี	ศูนย์พัฒนาเด็กเล็กวัดจำปาทองมีภูมิทัศน์ที่เหมาะสมเพื่อต่อการจัดการเรียนรู้ที่มีคุณภาพ	กองการศึกษา

รายละเอียดโครงการพัฒนา

แผนพัฒนาท้องถิ่น (พ.ศ. ๒๕๖๖- ๒๕๗๐)

องค์การบริหารส่วนตำบลชีบน อำเภอบ้านเขว้า จังหวัดชัยภูมิ

ก ยุทธศาสตร์จังหวัดที่ ๒ การบริหารจัดการการท่องเที่ยวสู่มาตรฐานสากล

ข ยุทธศาสตร์การพัฒนาของ อปท ในเขตจังหวัดที่ ๔ ยุทธศาสตร์การพัฒนาศักยภาพด้านการท่องเที่ยว และ ยุทธศาสตร์ที่ ๒ การพัฒนาคนและสังคมที่มีคุณภาพ

ยุทธศาสตร์การพัฒนาของ อบต.ชีบนที่ ๔ การพัฒนาด้านการศึกษา ศาสนาวัฒนธรรม การกีฬาและนันทนาการ

แผนงานการศาสนาวัฒนธรรม แนวทางที่ ๒ การให้มีและบำรุงสถานที่ประชุม การพักผ่อนหย่อนใจและสวนสาธารณะ

ที่	โครงการ	วัตถุประสงค์	เป้าหมาย (ผลผลิตของ	งบประมาณและที่มา					ตัวชี้วัด (KPI)	ผลลัพธ์ที่คาดว่าจะได้รับ	หน่วยงานที่รับผิดชอบ
				๒๕๖๖	๒๕๖๗	๒๕๖๘	๒๕๖๙	๒๕๗๐			
๖	โครงการถมดินก่อสร้างอาคารศูนย์พัฒนาเด็กเล็กวัดจำปาทอง	เพื่อพัฒนาศูนย์พัฒนาเด็กเล็กวัดจำปาทอง ให้เป็นศูนย์ที่มีคุณภาพมาตรฐาน ยิ่งขึ้น	เพื่อพัฒนาศูนย์พัฒนาเด็กเล็กวัดจำปาทอง ให้มีอาคารที่มีคุณภาพและได้มาตรฐาน พร้อมต่อการจัดการเรียนการสอน	๕๐๐,๐๐๐	๕๐๐,๐๐๐	๕๐๐,๐๐๐	๕๐๐,๐๐๐	๕๐๐,๐๐๐	ศูนย์พัฒนาเด็กเล็กวัดจำปาทอง มีภูมิทัศน์ที่เหมาะสมเพื่อต่อการจัดการเรียนรู้ที่มีคุณภาพ	ศูนย์พัฒนาเด็กเล็กวัดจำปาทอง มีภูมิทัศน์ที่เหมาะสมเพื่อต่อการจัดการเรียนรู้ที่มีคุณภาพ	กองการศึกษา
๗	โครงการถมดินก่อสร้างอาคารศูนย์พัฒนาเด็กเล็กวัดโคกสว่าง	เพื่อพัฒนาศูนย์พัฒนาเด็กเล็กวัดโคกสว่างให้เป็นศูนย์ที่มีคุณภาพมาตรฐาน ยิ่งขึ้น	เพื่อพัฒนาศูนย์พัฒนาเด็กเล็กวัดโคกสว่างให้มีอาคารที่มีคุณภาพและได้มาตรฐาน พร้อมต่อการจัดการเรียนการสอน	๓๐๐,๐๐๐	๓๐๐,๐๐๐	๓๐๐,๐๐๐	๓๐๐,๐๐๐	๓๐๐,๐๐๐	ศูนย์พัฒนาเด็กเล็กวัดจำปาทอง มีภูมิทัศน์ที่เหมาะสมเพื่อต่อการจัดการเรียนรู้ที่มีคุณภาพ	ศูนย์พัฒนาเด็กเล็กวัดจำปาทอง มีภูมิทัศน์ที่เหมาะสมเพื่อต่อการจัดการเรียนรู้ที่มีคุณภาพ	กองการศึกษา

รายละเอียดโครงการพัฒนา

แผนพัฒนาท้องถิ่น (พ.ศ. ๒๕๖๖- ๒๕๗๐)

องค์การบริหารส่วนตำบลชีบน อำเภอบ้านเขว้า จังหวัดชัยภูมิ

ก ยุทธศาสตร์จังหวัดที่ ๒ การบริหารจัดการการท่องเที่ยวสู่มาตรฐานสากล

ข ยุทธศาสตร์การพัฒนาของ อปท ในเขตจังหวัดที่ ๔ ยุทธศาสตร์การพัฒนาศักยภาพด้านการท่องเที่ยว และ ยุทธศาสตร์ที่ ๒ การพัฒนาคนและสังคมที่มีคุณภาพ

ยุทธศาสตร์การพัฒนาของ อบต.ชีบนที่ ๔ การพัฒนาทางการศึกษา ศาสนาวัฒนธรรม การกีฬาและนันทนาการ

แผนงานการศาสนาวัฒนธรรม แนวทางที่ ๒ การให้มีและบำรุงสถานที่ประชุม การพักผ่อนหย่อนใจและสวนสาธารณะ

ที่	โครงการ	วัตถุประสงค์	เป้าหมาย (ผลผลิตของ)	งบประมาณและที่มา					ตัวชี้วัด (KPI)	ผลลัพธ์ที่คาดว่าจะได้รับ	หน่วยงานที่รับผิดชอบ
				๒๕๖๖	๒๕๖๗	๒๕๖๘	๒๕๖๙	๒๕๗๐			
๘	โครงการปรับปรุง/ซ่อมแซม อาคาร ศูนย์พัฒนาเด็กเล็กวัดจำปาทอง	เพื่อพัฒนาศูนย์พัฒนาเด็กเล็กวัดจำปาทองมีคุณภาพ มีความปลอดภัยในชีวิตของเด็กและทรัพย์สิน	ศูนย์พัฒนาเด็กเล็กวัดจำปาทอง	๑๐๐,๐๐๐	๑๐๐,๐๐๐	๑๐๐,๐๐๐	๑๐๐,๐๐๐	๑๐๐,๐๐๐	ศูนย์พัฒนาเด็กเล็กวัดจำปาทอง มีอาคารที่มาตรฐาน และปลอดภัยต่อชีวิตและทรัพย์สิน	ศูนย์พัฒนาเด็กเล็กวัดจำปาทองมีอาคารที่มาตรฐาน และปลอดภัยต่อชีวิตและทรัพย์สิน	กองการศึกษา
๙	โครงการปรับปรุง/ซ่อมแซม อาคาร ศูนย์พัฒนาเด็กเล็กวัดโนนนางพวง	เพื่อพัฒนาศูนย์พัฒนาเด็กเล็กวัดโนนนางพวงมีคุณภาพ มีความปลอดภัยในชีวิตของเด็กและทรัพย์สิน	ศูนย์พัฒนาเด็กเล็กวัดโนนนางพวง	๑๐๐,๐๐๐	๑๐๐,๐๐๐	๑๐๐,๐๐๐	๑๐๐,๐๐๐	๑๐๐,๐๐๐	ศูนย์พัฒนาเด็กเล็กวัดจำปาทอง มีอาคารที่มาตรฐาน และปลอดภัยต่อชีวิตและทรัพย์สิน	ศูนย์พัฒนาเด็กเล็กวัดจำปาทองมีอาคารที่มาตรฐาน และปลอดภัยต่อชีวิตและทรัพย์สิน	กองการศึกษา
๑๐	โครงการก่อสร้างรั้วล้อมรอบศูนย์พัฒนาเด็กเล็กวัดจำปาทอง	เพื่อพัฒนาศูนย์พัฒนาเด็กเล็กวัดจำปาทอง ให้มีรั้วเพื่อความปลอดภัยของเด็กและทรัพย์สินของศูนย์พัฒนาเด็กเล็ก	ศูนย์พัฒนาเด็กเล็กวัดจำปาทอง	๕๐๐,๐๐๐	๕๐๐,๐๐๐	๕๐๐,๐๐๐	๕๐๐,๐๐๐	๕๐๐,๐๐๐	ศูนย์พัฒนาเด็กเล็กวัดจำปาทอง มีรั้วที่เหมาะสม และมีความปลอดภัยต่อชีวิตและทรัพย์สิน	ศูนย์พัฒนาเด็กเล็กวัดจำปาทองมีรั้วที่เหมาะสมและมีความปลอดภัยต่อชีวิตและทรัพย์สิน	กองการศึกษา

รายละเอียดโครงการพัฒนา

แผนพัฒนาท้องถิ่น (พ.ศ. ๒๕๖๖- ๒๕๗๐)

องค์การบริหารส่วนตำบลชีบน อำเภอบ้านเขว้า จังหวัดชัยภูมิ

ก ยุทธศาสตร์จังหวัดที่ ๒ การบริหารจัดการการท่องเที่ยวสู่มาตรฐานสากล

ข ยุทธศาสตร์การพัฒนาของ อปท ในเขตจังหวัดที่ ๔ ยุทธศาสตร์การพัฒนาศักยภาพด้านการท่องเที่ยว และ ยุทธศาสตร์ที่ ๒ การพัฒนาคนและสังคมที่มีคุณภาพ

ยุทธศาสตร์การพัฒนาของ อบต.ชีบนที่ ๔ การพัฒนาด้านการศึกษา ศาสนาวัฒนธรรม การกีฬาและนันทนาการ

แผนงานการศาสนาวัฒนธรรม แนวทางที่ ๒ การให้มีและบำรุงสถานที่ประชุม การพักผ่อนหย่อนใจและสวนสาธารณะ

ที่	โครงการ	วัตถุประสงค์	เป้าหมาย (ผลผลิตของ)	งบประมาณและที่มา					ตัวชี้วัด (KPI)	ผลลัพธ์ที่คาดว่าจะได้รับ	หน่วยงานที่รับผิดชอบ
				๒๕๖๖	๒๕๖๗	๒๕๖๘	๒๕๖๙	๒๕๗๐			
๑๑	โครงการก่อสร้างรั้วล้อมรอบศูนย์พัฒนาเด็กเล็กวัดโคกสว่าง	เพื่อพัฒนาศูนย์พัฒนาเด็กเล็กวัดโคกสว่างให้มีรั้วเพื่อความปลอดภัยของเด็กและทรัพย์สินของศูนย์พัฒนาเด็กเล็ก	ศูนย์พัฒนาเด็กเล็กวัดโคกสว่าง	๕๐๐,๐๐๐	๕๐๐,๐๐๐	๕๐๐,๐๐๐	๕๐๐,๐๐๐	๕๐๐,๐๐๐	ศูนย์พัฒนาเด็กเล็กวัดโคกสว่างมีรั้วที่เหมาะสมและมีความปลอดภัยต่อชีวิตและทรัพย์สิน	ศูนย์พัฒนาเด็กเล็กวัดโคกสว่างมีรั้วที่เหมาะสมและมีความปลอดภัยต่อชีวิตและทรัพย์สิน	กองการศึกษา
๑๒	โครงการก่อสร้างรั้วล้อมรอบศูนย์พัฒนาเด็กเล็กวัดโนนนางพวง	เพื่อพัฒนาศูนย์พัฒนาเด็กเล็กวัดโนนนางพวงให้มีรั้วเพื่อความปลอดภัยของเด็กและทรัพย์สินของศูนย์พัฒนาเด็กเล็ก	ศูนย์พัฒนาเด็กเล็กวัดโนนนางพวง	๕๐๐,๐๐๐	๕๐๐,๐๐๐	๕๐๐,๐๐๐	๕๐๐,๐๐๐	๕๐๐,๐๐๐	ศูนย์พัฒนาเด็กเล็กวัดโนนนางพวงมีรั้วที่เหมาะสมและมีความปลอดภัยต่อชีวิตและทรัพย์สิน	ศูนย์พัฒนาเด็กเล็กวัดโนนนางพวงมีรั้วที่เหมาะสมและมีความปลอดภัยต่อชีวิตและทรัพย์สิน	กองการศึกษา
๑๓	โครงการก่อสร้างรั้วล้อมรอบศูนย์พัฒนาเด็กเล็กวัดท่าสง่า	เพื่อพัฒนาศูนย์พัฒนาเด็กเล็กวัดท่าสง่าให้มีรั้วเพื่อความปลอดภัยของเด็กและทรัพย์สินของศูนย์พัฒนาเด็กเล็ก	ศูนย์พัฒนาเด็กเล็กวัดท่าสง่า	๕๐๐,๐๐๐	๕๐๐,๐๐๐	๕๐๐,๐๐๐	๕๐๐,๐๐๐	๕๐๐,๐๐๐	ศูนย์พัฒนาเด็กเล็กวัดท่าสง่ามีรั้วที่เหมาะสมและมีความปลอดภัยต่อชีวิตและทรัพย์สิน	ศูนย์พัฒนาเด็กเล็กวัดท่าสง่ามีรั้วที่เหมาะสมและมีความปลอดภัยต่อชีวิตและทรัพย์สิน	กองการศึกษา

## รายละเอียดโครงการพัฒนา

แผนพัฒนาท้องถิ่น (พ.ศ. ๒๕๖๖- ๒๕๗๐)

องค์การบริหารส่วนตำบลชีบน อำเภอบ้านเขว้า จังหวัดชัยภูมิ

ก ยุทธศาสตร์จังหวัดที่ ๒ การบริหารจัดการการท่องเที่ยวสู่มาตรฐานสากล

ข ยุทธศาสตร์การพัฒนาของ อปท ในเขตจังหวัดที่ ๔ ยุทธศาสตร์การพัฒนาศักยภาพด้านการท่องเที่ยว และ ยุทธศาสตร์ที่ ๒ การพัฒนาคนและสังคมที่มีคุณภาพ

ยุทธศาสตร์การพัฒนาของ อบต.ชีบนที่ ๔ การพัฒนาด้านการศึกษา ศาสนาวัฒนธรรม การกีฬาและนันทนาการ

แผนงานการศาสนาวัฒนธรรม แนวทางที่ ๒ การให้มีและบำรุงสถานที่ประชุม การพักผ่อนหย่อนใจและสวนสาธารณะ

ที่	โครงการ	วัตถุประสงค์	เป้าหมาย (ผลผลิตของ)	งบประมาณและที่มา					ตัวชี้วัด (KPI)	ผลลัพธ์ที่คาดว่าจะ จะได้รับ	หน่วยงานที่ รับผิดชอบ
				๒๕๖๖	๒๕๖๗	๒๕๖๘	๒๕๖๙	๒๕๗๐			
๑๔	โครงการปรับปรุงรั้วล้อมรอบศูนย์พัฒนาเด็กเล็กวัดหนองกระทุ่ม	เพื่อพัฒนาศูนย์พัฒนาเด็กเล็กวัดหนองกระทุ่มให้มีรั้วเพื่อความปลอดภัยของเด็กและทรัพย์สินของศูนย์พัฒนาเด็กเล็ก	ศูนย์พัฒนาเด็กเล็กวัดหนองกระทุ่ม	๕๐๐,๐๐๐	๕๐๐,๐๐๐	๕๐๐,๐๐๐	๕๐๐,๐๐๐	๕๐๐,๐๐๐	ศูนย์พัฒนาเด็กเล็กวัดท่าสงามี่รั้วที่รั้วที่เหมาะสมและมีความปลอดภัยต่อชีวิตและทรัพย์สิน	ศูนย์พัฒนาเด็กเล็กวัดท่าสงามี่รั้วที่เหมาะสมและมีความปลอดภัยต่อชีวิตและทรัพย์สิน	กองการศึกษา
๑๕	โครงการปรับปรุง/ซ่อมแซม อาคารศูนย์พัฒนาเด็กเล็กวัดหนองกระทุ่ม	เพื่อพัฒนาศูนย์พัฒนาเด็กเล็กวัดหนองกระทุ่มมีคุณภาพ มีความปลอดภัยในชีวิตของเด็กและทรัพย์สิน	ศูนย์พัฒนาเด็กเล็กวัดหนองกระทุ่ม	๑๐๐,๐๐๐	๑๐๐,๐๐๐	๑๐๐,๐๐๐	๑๐๐,๐๐๐	๑๐๐,๐๐๐	ศูนย์พัฒนาเด็กเล็กวัดท่าสงามี่รั้วที่รั้วที่เหมาะสมและมีความปลอดภัยต่อชีวิตและทรัพย์สิน	ศูนย์พัฒนาเด็กเล็กวัดท่าสงามี่รั้วที่เหมาะสมและมีความปลอดภัยต่อชีวิตและทรัพย์สิน	กองการศึกษา
๑๖	โครงการปรับปรุง/ซ่อมแซม อาคารศูนย์พัฒนาเด็กเล็กวัดท่าสง่า	เพื่อพัฒนาศูนย์พัฒนาเด็กเล็กวัดท่าสง่ามีคุณภาพ มีความปลอดภัยในชีวิตของเด็กและทรัพย์สิน	ศูนย์พัฒนาเด็กเล็กวัดท่าสง่า	๒๐๐,๐๐๐	๒๐๐,๐๐๐	๒๐๐,๐๐๐	๒๐๐,๐๐๐	๒๐๐,๐๐๐	ศูนย์พัฒนาเด็กเล็กวัดท่าสง่าอาคารที่มาตรฐาน และปลอดภัยต่อชีวิตและทรัพย์สิน	ศูนย์พัฒนาเด็กเล็กวัดท่าสง่าอาคารที่มาตรฐาน และปลอดภัยต่อชีวิตและทรัพย์สิน	กองการศึกษา
๑๗	โครงการปรับปรุง/ซ่อมแซม อาคารศูนย์พัฒนาเด็กเล็กวัดโคกสว่าง	เพื่อพัฒนาศูนย์พัฒนาเด็กเล็กโคกสว่างมีคุณภาพ มีความปลอดภัยในชีวิตของเด็กและทรัพย์สิน	ศูนย์พัฒนาเด็กเล็กวัดโคกสว่าง	๑๐๐,๐๐๐	๑๐๐,๐๐๐	๑๐๐,๐๐๐	๑๐๐,๐๐๐	๑๐๐,๐๐๐	ศูนย์พัฒนาเด็กเล็กวัดโคกสว่างอาคารที่มาตรฐาน และปลอดภัยต่อชีวิตและทรัพย์สิน	ศูนย์พัฒนาเด็กเล็กวัดโคกสว่างอาคารที่มาตรฐาน และปลอดภัยต่อชีวิตและทรัพย์สิน	กองการศึกษา



รายละเอียดโครงการพัฒนา

แผนพัฒนาท้องถิ่น (พ.ศ. ๒๕๖๖- ๒๕๗๐)

องค์การบริหารส่วนตำบลชีบน อำเภอบ้านเขว้า จังหวัดชัยภูมิ

ก ยุทธศาสตร์จังหวัดที่ ๒ การบริหารจัดการการท่องเที่ยวสู่มาตรฐานสากล

ข ยุทธศาสตร์การพัฒนาของ อปท ในเขตจังหวัดที่ ๔ ยุทธศาสตร์การพัฒนาศักยภาพด้านการท่องเที่ยว และ ยุทธศาสตร์ที่ ๒ การพัฒนาคนและสังคมที่มีคุณภาพ

ยุทธศาสตร์การพัฒนาของ อบต.ชีบนที่ ๔ การพัฒนาด้านการศึกษา ศาสนาวัฒนธรรม การกีฬาและนันทนาการ

แผนงานการศาสนาวัฒนธรรม แนวทางที่ ๒ การให้มีและบำรุงสถานที่ประชุม การพักผ่อนหย่อนใจและสวนสาธารณะ

ที่	โครงการ	วัตถุประสงค์	เป้าหมาย (ผลผลิตของ)	งบประมาณและที่มา					ตัวชี้วัด (KPI)	ผลลัพธ์ที่คาดว่าจะได้รับ	หน่วยงานที่รับผิดชอบ
				๒๕๖๖	๒๕๖๗	๒๕๖๘	๒๕๖๙	๒๕๗๐			
๑๓	โครงการก่อสร้าง อาคารศูนย์พัฒนาเด็กเล็กวัดจำปาทอง หมู่ที่ ๒	เพื่อพัฒนาศูนย์พัฒนาเด็กเล็กวัดจำปาทองมีคุณภาพ มีความปลอดภัยในชีวิตของเด็กและทรัพย์สิน	ศูนย์พัฒนาเด็กเล็กวัดจำปาทอง	๕,๗๐๑,๐๐๐	๕,๗๐๑,๐๐๐	๕,๗๐๑,๐๐๐	๕,๗๐๑,๐๐๐	๕,๗๐๑,๐๐๐	ศูนย์พัฒนาเด็กเล็กวัดจำปาทอง มีอาคารที่มาตรฐาน และปลอดภัยต่อชีวิตและทรัพย์สิน	ศูนย์พัฒนาเด็กเล็กวัดจำปาทองมีอาคารที่มาตรฐาน และปลอดภัยต่อชีวิตและทรัพย์สิน	กองการศึกษา
๑๔	โครงการก่อสร้าง อาคารศูนย์พัฒนาเด็กเล็กวัดโนนนาพวง หมู่ ๘	เพื่อพัฒนาศูนย์พัฒนาเด็กเล็กวัดโนนนาพวงมีคุณภาพ มีความปลอดภัยในชีวิตของเด็กและทรัพย์สิน	ศูนย์พัฒนาเด็กเล็กวัดโนนนาพวง	๕,๗๐๑,๐๐๐	๕,๗๐๑,๐๐๐	๕,๗๐๑,๐๐๐	๕,๗๐๑,๐๐๐	๕,๗๐๑,๐๐๐	ศูนย์พัฒนาเด็กเล็กวัดจำปาทอง มีอาคารที่มาตรฐาน และปลอดภัยต่อชีวิตและทรัพย์สิน	ศูนย์พัฒนาเด็กเล็กวัดจำปาทองมีอาคารที่มาตรฐาน และปลอดภัยต่อชีวิตและทรัพย์สิน	กองการศึกษา
๑๕	โครงการก่อสร้าง อาคาร ศูนย์พัฒนาเด็กเล็กวัดโคกสว่าง หมู่ ๑๐	เพื่อพัฒนาศูนย์พัฒนาเด็กเล็กโคกสว่างมีคุณภาพ มีความปลอดภัยในชีวิตของเด็กและทรัพย์สิน	ศูนย์พัฒนาเด็กเล็กวัดโคกสว่าง	๕,๗๐๑,๐๐๐	๕,๗๐๑,๐๐๐	๕,๗๐๑,๐๐๐	๕,๗๐๑,๐๐๐	๕,๗๐๑,๐๐๐	ศูนย์พัฒนาเด็กเล็กวัดโคกสว่าง อาคารที่มาตรฐาน และปลอดภัยต่อชีวิตและทรัพย์สิน	ศูนย์พัฒนาเด็กเล็กวัดโคกสว่างอาคารที่มาตรฐาน และปลอดภัยต่อชีวิตและทรัพย์สิน	กองการศึกษา

รายละเอียดโครงการพัฒนา

แผนพัฒนาท้องถิ่น (พ.ศ. ๒๕๖๑ – ๒๕๖๕)

องค์การบริหารส่วนตำบลซึบ้น อำเภอบ้านเขว้า จังหวัดชัยภูมิ

ก ยุทธศาสตร์จังหวัดที่ ๒ การบริหารจัดการการท่องเที่ยวสู่มาตรฐานสากล

ข ยุทธศาสตร์การพัฒนาของ อปท ในเขตจังหวัดที่ ๔ ยุทธศาสตร์การพัฒนาศักยภาพด้านการท่องเที่ยว

ยุทธศาสตร์การพัฒนาของ อบต.ซึบ้นที่ ๔ การพัฒนาด้านการท่องเที่ยว

แผนงานการศาสนาวัฒนธรรมและนันทนาการ งานวิชาการวางแผนและส่งเสริมการท่องเที่ยว แนวทางที่ ๑ การพัฒนาและปรับปรุงโครงสร้างพื้นฐานเพื่อรองรับการท่องเที่ยว

ที่	โครงการ	วัตถุประสงค์	เป้าหมาย (ผลผลิตของ	งบประมาณและที่มา					ตัวชี้วัด (KPI)	ผลลัพธ์ที่คาดว่าจะได้รับ	หน่วยงานที่รับผิดชอบ
				๒๕๖๑	๒๕๖๒	๒๕๖๓	๒๕๖๔	๒๕๖๕			
๑	โครงการก่อสร้างถนนรอบป่าชุมชน หมู่ที่ ๔	เพื่อให้ประชาชนได้สัญจรไปมารอบป่าได้สะดวก	ระยะทาง ๓,๐๐๐ เมตร		๑๕๐,๐๐๐	๑๕๐,๐๐๐	๑๕๐,๐๐๐	๑๕๐,๐๐๐	ถนน ๑ เส้น	การสัญจรมีความสะดวก	กองช่าง

แผนงานการศาสนาวัฒนธรรมและนันทนาการ งานวิชาการวางแผนและส่งเสริมการท่องเที่ยว แนวทางที่ ๒ พัฒนา ปรับปรุง อนุรักษ์ฟื้นฟูแหล่งท่องเที่ยว ทางธรรมชาติ

ที่	โครงการ	วัตถุประสงค์	เป้าหมาย (ผลผลิตของ	งบประมาณและที่มา					ตัวชี้วัด (KPI)	ผลลัพธ์ที่คาดว่าจะได้รับ	หน่วยงานที่รับผิดชอบ
				๒๕๖๑	๒๕๖๒	๒๕๖๓	๒๕๖๔	๒๕๖๕			
๑	โครงการพัฒนาปรับปรุง อนุรักษ์ฟื้นฟูแหล่งท่องเที่ยวเขาท่างอย หมู่ที่ ๑	เพื่อพัฒนาปรับปรุง อนุรักษ์ฟื้นฟูแหล่งท่องเที่ยว	เขาท่างอย หมู่ที่ ๑		๕๐,๐๐๐	๕๐,๐๐๐	๕๐,๐๐๐	๕๐,๐๐๐	อนุรักษ์ฟื้นฟูเขาท่างอย	เขาท่างอย ได้รับการอนุรักษ์	สำนักปลัด
๒	ค่าใช้จ่ายในการสำรวจแนวเขตที่สาธารณะประโยชน์/ป่าชุมชน (หมู่ที่ ๒)	เพื่อสำรวจรังวัด กำหนดจุดและปักหลักเครื่องหมายแนวเขต	แนวเขต ที่สาธารณะประโยชน์			๓๐,๐๐๐	๓๐,๐๐๐	๓๐,๐๐๐	แนวเขต ที่สาธารณะประโยชน์มีความชัดเจน	สามารถใช้อ้างอิงและใช้แก้ไขข้อพิพาทที่เกิดขึ้นเป็นที่ยอมรับทั่วไป	กองช่าง
๓	โครงการจัดทำป้ายแนวเขตที่ป่าชุมชน/สาธารณะประโยชน์ (หมู่ที่ ๒)	เพื่อสำรวจรังวัด กำหนดจุดและปักหลักเครื่องหมายแนวเขต	แนวเขต ที่สาธารณะประโยชน์			๓๐,๐๐๐	๓๐,๐๐๐	๓๐,๐๐๐	แนวเขต ที่สาธารณะประโยชน์มีความชัดเจน	สามารถใช้อ้างอิงและใช้แก้ไขข้อพิพาทที่เกิดขึ้นเป็นที่ยอมรับทั่วไป	กองช่าง
๔	ค่าใช้จ่ายในการสำรวจแนวเขตที่สาธารณะประโยชน์ (หมู่ที่ ๔)	เพื่อสำรวจรังวัด กำหนดจุดและปักหลักเครื่องหมายแนวเขต	แนวเขต ที่สาธารณะประโยชน์			๓๐,๐๐๐	๓๐,๐๐๐	๓๐,๐๐๐	แนวเขต ที่สาธารณะประโยชน์มีความชัดเจน	สามารถใช้อ้างอิงและใช้แก้ไขข้อพิพาทที่เกิดขึ้นเป็นที่ยอมรับทั่วไป	กองช่าง
๕	โครงการจัดทำป้ายแนวเขตที่สาธารณะประโยชน์ (หมู่ที่ ๔)	เพื่อสำรวจรังวัด กำหนดจุดและปักหลักเครื่องหมายแนวเขต	แนวเขต ที่สาธารณะประโยชน์			๓๐,๐๐๐	๓๐,๐๐๐	๓๐,๐๐๐	แนวเขต ที่สาธารณะประโยชน์มีความชัดเจน	สามารถใช้อ้างอิงและใช้แก้ไขข้อพิพาทที่เกิดขึ้นเป็นที่ยอมรับทั่วไป	กองช่าง

รายละเอียดโครงการพัฒนา

แผนพัฒนาท้องถิ่น (พ.ศ. ๒๕๖๖ – ๒๕๗๐)

องค์การบริหารส่วนตำบลซึบ้น อำเภอบ้านเขว้า จังหวัดชัยภูมิ

ก ยุทธศาสตร์จังหวัดที่ ๒ การบริหารจัดการการท่องเที่ยวสู่มาตรฐานสากล

ข ยุทธศาสตร์การพัฒนาของ อปท ในเขตจังหวัดที่ ๔ ยุทธศาสตร์การพัฒนาศักยภาพด้านการท่องเที่ยว

ยุทธศาสตร์การพัฒนาของ อบต.ซึบ้นที่ ๖ การพัฒนาด้านการท่องเที่ยว

แผนงานการศาสนาวัฒนธรรมและนันทนาการ งานวิชาการวางแผนและส่งเสริมการท่องเที่ยว แนวทางที่ ๓ ส่งเสริมการจัดกิจกรรมการท่องเที่ยวและประชาสัมพันธ์การท่องเที่ยว

ที่	โครงการ	วัตถุประสงค์	เป้าหมาย (ผลผลิตของ)	งบประมาณและที่มา					ตัวชี้วัด (KPI)	ผลลัพธ์ที่คาดว่าจะได้รับ	หน่วยงานที่รับผิดชอบ
				๒๕๖๖	๒๕๖๗	๒๕๖๘	๒๕๖๙	๒๕๗๐			
๑	โครงการจัดตั้งศูนย์อนุรักษ์วิถีของชาวนน (ชาวนนุญกูร)	เพื่อบุรักษ์วิถีการดำเนินชีวิตชาวนน (นุญกูร)	หมู่บ้านชาวนนุญกูร		๕๐,๐๐๐	๕๐,๐๐๐	๕๐,๐๐๐	๕๐,๐๐๐	วิถีชาวนน (นุญกูร) ได้สืบสาน	วิถีการดำเนินชีวิตชาวนนุญกูรได้รับการอนุรักษ์	สำนักปลัด
๒	โครงการจัดทำป้ายบอกทางระหว่างหมู่บ้าน หมู่ที่ ๑ - หมู่ที่ ๑๒	เพื่อบอกตำแหน่งหมู่บ้านภายในตำบล	ป้ายบอกทางระหว่างหมู่บ้าน			๑๐๐,๐๐๐	๑๐๐,๐๐๐	๑๐๐,๐๐๐	ป้ายบอกทาง	อำนวยความสะดวกในการสัญจรไปมาภายในตำบล	กองช่าง

## รายละเอียดโครงการพัฒนา

แผนพัฒนาท้องถิ่น (พ.ศ. ๒๕๖๖ – ๒๕๗๐)

องค์การบริหารส่วนตำบลชีบน อำเภอบ้านเขว้า จังหวัดชัยภูมิ

ก ยุทธศาสตร์จังหวัดชัยภูมิ ที่ ๔ การพัฒนาสังคมและคุณภาพชีวิตตามหลักปรัชญาเศรษฐกิจพอเพียง

ข ยุทธศาสตร์การพัฒนาของ อปท. ในเขตจังหวัดที่ ๑ การพัฒนาคนและสังคมที่มีคุณภาพ และยุทธศาสตร์ที่ ๘ การบริหารจัดการบ้านเมืองที่ดี มีประสิทธิภาพ

ยุทธศาสตร์การพัฒนาของ อบต.ชีบนที่ ๘ การพัฒนาด้านการบริหารจัดการบ้านเมืองที่ดี

แผนงานบริหารงานทั่วไป งานบริหารงานทั่วไป แนวทางที่ ๑ ส่งเสริมสร้างการพัฒนาการเมืองท้องถิ่นให้โปร่งใส สุจริต

ที่	โครงการ	วัตถุประสงค์	เป้าหมาย (ผลผลิตของ)	งบประมาณและที่มา					ตัวชี้วัด (KPI)	ผลลัพธ์ที่คาดว่าจะได้รับ	หน่วยงานที่รับผิดชอบ
				๒๕๖๖	๒๕๖๗	๒๕๖๘	๒๕๖๙	๒๕๗๐			
๑	ค่าใช้จ่ายในการฝึกอบรมเพื่อพัฒนาองค์ความรู้บุคลากรของ อบต.ชีบน	เพื่อพัฒนาบุคลากรองค์การบริหารส่วนตำบลชีบนให้มีความรู้ความสามารถตามบทบาทหน้าที่	บุคลากรองค์การบริหารส่วนตำบลชีบน	๕๐,๐๐๐	๕๐,๐๐๐	๕๐,๐๐๐	๕๐,๐๐๐	๕๐,๐๐๐	บุคลากรองค์การบริหารส่วนตำบลชีบนให้มีความรู้ความสามารถ	บุคลากรมีศักยภาพในการปฏิบัติหน้าที่	สำนักปลัด
๒	ค่าใช้จ่ายสำหรับการจัดการเลือกตั้ง	เพื่ออำนวยความสะดวกการเลือกตั้งในเขตพื้นที่ อปท.	เขตพื้นที่องค์การบริหารส่วนตำบลชีบน			๑๕๐,๐๐๐	๑๕๐,๐๐๐	๑๕๐,๐๐๐	ร้อยละ ๘๐ จำนวนผู้มาใช้สิทธิเลือกตั้ง	จัดการเลือกตั้งเป็นไปตามระเบียบกำหนด	สำนักปลัด

## รายละเอียดโครงการพัฒนา

แผนพัฒนาท้องถิ่น (พ.ศ. ๒๕๖๑ – ๒๕๖๕)

องค์การบริหารส่วนตำบลชีบน อำเภอบ้านเขว้า จังหวัดชัยภูมิ

ก ยุทธศาสตร์จังหวัดชัยภูมิ ที่ ๔ การพัฒนาสังคมและคุณภาพชีวิตตามหลักปรัชญาเศรษฐกิจพอเพียง

ข ยุทธศาสตร์การพัฒนาของ อปท ในเขตจังหวัดที่ ๑ การพัฒนาคนและสังคมที่มีคุณภาพ และยุทธศาสตร์ที่ ๘ การบริหารจัดการบ้านเมืองที่ดี มีประสิทธิภาพ

ยุทธศาสตร์การพัฒนาของ อบต.ชีบนที่ ๖ การพัฒนาด้านการบริหารจัดการบ้านเมืองที่ดี

แผนงานบริหารงานทั่วไป งานบริหารงานทั่วไป แนวทางที่ ๒ การพัฒนาภาวะผู้นำท้องถิ่น ให้มีคุณธรรม จริยธรรม และธรรมมาภิบาล

ที่	โครงการ	วัตถุประสงค์	เป้าหมาย (ผลผลิตของ)	งบประมาณและที่มา					ตัวชี้วัด (KPI)	ผลลัพธ์ที่คาดว่าจะได้รับ	หน่วยงานที่รับผิดชอบ
				๒๕๖๑	๒๕๖๒	๒๕๖๓	๒๕๖๔	๒๕๖๕			
๑	โครงการฝึกอบรมและศึกษาดูงาน	เพื่อเสริมสร้างประสิทธิภาพในการจัดการบริหารองค์กร	ผู้บริหาร,ส.อบต., พนักงาน. ลูกจ้างประจำ, พนักงานจ้าง และ ผู้เกี่ยวข้อง		๑๕๐,๐๐๐	๑๕๐,๐๐๐	๑๕๐,๐๐๐	๑๕๐,๐๐๐	ร้อยละ ๑๐๐ ของผู้บริหาร พนักงานได้รับ การพัฒนา	ผู้บริหาร,ส.อบต., พนักงาน. ลูกจ้างประจำ, พนักงานจ้าง และ ผู้เกี่ยวข้อง มี วิสัยทัศน์ที่ดีขึ้น	สำนักปลัด
๒	ค่าใช้จ่ายในการจัดงาน จัดนิทรรศการประกวด การแข่งขัน	เพื่อประชาสัมพันธ์ การแข่งขันการจัดกิจกรรม ตามภารกิจฯ อบต.	นิทรรศการ		๕๐,๐๐๐	๕๐,๐๐๐	๕๐,๐๐๐	๕๐,๐๐๐	การประชาสัมพันธ์กิจกรรม ภารกิจ อบต. ประชาชนได้รับทราบโดยทั่วไป	ได้เผยแพร่ ภารกิจงานต่างๆ ขององค์การบริหารส่วนตำบลชีบน	สำนักปลัด
๓	ค่าใช้จ่ายในการจัดงานพระราชพิธี รัฐพิธี และวันสำคัญของชาติ	ประชาชนได้รำลึกในพระกรุณาธิคุณ	จัดกิจกรรมงานพระราชพิธี รัฐพิธี และวันสำคัญของชาติ		๕๐,๐๐๐	๕๐,๐๐๐	๕๐,๐๐๐	๕๐,๐๐๐	ประชาชนได้สำนึกในพระกรุณาธิคุณ	ประชาชนมีส่วนร่วมในการรำลึกในพระกรุณาธิคุณ	สำนักปลัด
๔	โครงการอันเนื่องมาจากพระราชดำริ	เพื่อดำเนินโครงการอันเนื่องมาจากพระราชดำริ	ตำบลชีบน		๕๐,๐๐๐	๕๐,๐๐๐	๕๐,๐๐๐	๕๐,๐๐๐	ดำเนินเป็นไปตามพระราชดำริ	ประชาชนได้รับพระมหากรุณาธิคุณจากงานอันเนื่องมาจากพระราชดำริ	สำนักปลัด
๕	ค่าพวงมาลัย ช่อดอกไม้ กระเช้าดอกไม้ และพวงมาลา	ประชาชนได้รำลึกในพระกรุณาธิคุณ	จัดกิจกรรมงานพระราชพิธี รัฐพิธี และวันสำคัญของชาติ		๒๐,๐๐๐	๒๐,๐๐๐	๒๐,๐๐๐	๒๐,๐๐๐	ประชาชนได้สำนึกในพระกรุณาธิคุณ	ประชาชนมีส่วนร่วมในการรำลึกในพระกรุณาธิคุณ	สำนักปลัด

## รายละเอียดโครงการพัฒนา

แผนพัฒนาท้องถิ่น (พ.ศ. ๒๕๖๖ – ๒๕๗๐)

องค์การบริหารส่วนตำบลชีบน อำเภอบ้านเขว้า จังหวัดชัยภูมิ

ก ยุทธศาสตร์จังหวัดชัยภูมิ ที่ ๔ การพัฒนาสังคมและคุณภาพชีวิตตามหลักปรัชญาเศรษฐกิจพอเพียง

ข ยุทธศาสตร์การพัฒนาของ อบต. ในเขตจังหวัดที่ ๑ การพัฒนาคนและสังคมที่มีคุณภาพ และยุทธศาสตร์ที่ ๘ การบริหารจัดการบ้านเมืองที่ดี มีประสิทธิภาพ

ยุทธศาสตร์การพัฒนาของ อบต. ชีบนที่ ๘ การพัฒนาด้านการบริหารจัดการบ้านเมืองที่ดี

แผนงานบริหารงานทั่วไป งานบริหารงานคลัง แนวทางที่ ๕ พัฒนาระบบเทคโนโลยีสารสนเทศให้ทันสมัย เพื่อการบริหารงานและการบริการประชาชน

ที่	โครงการ	วัตถุประสงค์	เป้าหมาย (ผลผลิตของ)	งบประมาณและที่มา					ตัวชี้วัด (KPI)	ผลลัพธ์ที่คาดว่าจะ จะได้รับ	หน่วยงานที่ รับผิดชอบ
				๒๕๖๖	๒๕๖๗	๒๕๖๘	๒๕๖๙	๒๕๗๐			
๑	โครงการจัดซื้อครุภัณฑ์ดับเพลิง ประจำรถ น้ำ	เพื่อเพิ่มประสิทธิภาพป้องกัน ภัยร้ายแรง และเหตุเพลิงไหม้	อุปกรณ์สำหรับ ดับเพลิง		๑๐๐,๐๐๐	๑๐๐,๐๐๐	๑๐๐,๐๐๐	๑๐๐,๐๐๐	ประชาชนได้รับ การช่วยเหลือ ร้อยละ ๘๐ ขึ้น ไป	ประชาชนได้รับการ อำนวยความสะดวก ในการช่วยเหลือใน ด้านต่างๆ อย่างมี ประสิทธิภาพ	สำนักปลัด
๒	โครงการจัดซื้อเครื่องเสียงแบบเคลื่อนที่	เพื่อเพิ่มประสิทธิภาพในการ ประชาสัมพันธ์ตามภารกิจ งานองค์การบริหารส่วนตำบล	เครื่องเสียงแบบ เคลื่อนที่ได้		๑๐,๐๐๐	๑๐,๐๐๐	๑๐,๐๐๐	๑๐,๐๐๐	เครื่องเสียงแบบ เคลื่อนที่ได้	การจัดกิจกรรมนอก สำนักงานและใน สำนักงานมีประสิทธิภาพ ที่ดี	สำนักปลัด
๓	โครงการจัดซื้อรถกู้ชีพประจำตำบล (รถEMS)	เพื่อประสิทธิภาพการกู้ชีพ (EMS)	รถกู้ชีพ จำนวน ๑ คัน		๙๐๐,๐๐๐	๙๐๐,๐๐๐	๙๐๐,๐๐๐	๙๐๐,๐๐๐	รถ(EMS) จำนวน ๑ คัน	ประชาชนได้รับ บริการกู้ชีพในพื้นที่ ตำบลชีบน	สำนักปลัด
๔	โครงการจัดซื้อครุภัณฑ์กู้ชีพ สำหรับหน่วย กู้ชีพ ประจำตำบล	เพื่อเพิ่มประสิทธิภาพการกู้ ชีพ ภายในตำบลชีบน	ครุภัณฑ์การกู้ชีพ		๑๐๐,๐๐๐	๑๐๐,๐๐๐	๑๐๐,๐๐๐	๑๐๐,๐๐๐	ครุภัณฑ์กู้ชีพ	ประชาชนได้รับ บริการกู้ชีพในพื้นที่ ตำบลชีบน	สำนักปลัด
๕	โครงการก่อสร้างที่จอดรถสำหรับผู้มา ติดต่อราชการ	เพื่ออำนวยความสะดวก ให้กับประชาชนที่มาติดต่อ ราชการ	ที่จอดรถสำหรับ ประชาชน		๔๐๐,๐๐๐	๔๐๐,๐๐๐	๔๐๐,๐๐๐	๔๐๐,๐๐๐	ที่จอดรถ	ประชาชนได้รับความ สะดวกในการจอดรถ	สำนักปลัด
๖	โครงการปรับปรุงซ่อมแซมห้องน้ำสำนักงาน	เพื่อให้บริการประชาชนที่มา ติดต่อราชการ	ซ่อมแซมห้องน้ำ		๒๐๐,๐๐๐	๒๐๐,๐๐๐	๒๐๐,๐๐๐	๒๐๐,๐๐๐	ห้องน้ำสำนักงาน	ประชาชนได้รับ บริการห้องที่สะอาด	สำนักปลัด

## รายละเอียดโครงการพัฒนา

แผนพัฒนาท้องถิ่น (พ.ศ. ๒๕๖๖ – ๒๕๗๐)

องค์การบริหารส่วนตำบลชีบน อำเภอบ้านเขว้า จังหวัดชัยภูมิ

ก ยุทธศาสตร์จังหวัดชัยภูมิ ที่ ๔ การพัฒนาสังคมและคุณภาพชีวิตตามหลักปรัชญาเศรษฐกิจพอเพียง

ข ยุทธศาสตร์การพัฒนาของ อปท ในเขตจังหวัดที่ ๑ การพัฒนาคนและสังคมที่มีคุณภาพ และยุทธศาสตร์ที่ ๘ การบริหารจัดการบ้านเมืองที่ดี มีประสิทธิภาพ

ยุทธศาสตร์การพัฒนาของ อบต.ชีบนที่ ๘ การพัฒนาด้านการบริหารจัดการบ้านเมืองที่ดี

แผนงานบริหารงานทั่วไป งานบริหารงานคลัง แนวทางที่ ๕ พัฒนาระบบเทคโนโลยีสารสนเทศให้ทันสมัย เพื่อการบริหารงานและการบริการประชาชน

ที่	โครงการ	วัตถุประสงค์	เป้าหมาย (ผลผลิตของ)	งบประมาณและที่มา					ตัวชี้วัด (KPI)	ผลลัพธ์ที่คาดว่าจะ จะได้รับ	หน่วยงานที่ รับผิดชอบ
				๒๕๖๖	๒๕๖๗	๒๕๖๘	๒๕๖๙	๒๕๗๐			
๗	โครงการก่อสร้างศูนย์ อปพร.	เพื่อเป็นศูนย์อำนวยความสะดวก อบพร.ตำบลชีบน	ศูนย์อปพร. ตำบลชีบน		๘๐๐,๐๐๐	๘๐๐,๐๐๐	๘๐๐,๐๐๐	๘๐๐,๐๐๐	ศูนย์อปพร. จำนวน ๑ แห่ง	การบริหารจัดการ อบพร. ที่มีประสิทธิภาพ	สำนักปลัด
๘	โครงการก่อสร้างศาลาพักผ่อน สำหรับผู้มาติดต่อราชการ	เพื่อให้บริการประชาชนที่มาติดต่อราชการ	ศาลาพักผ่อน		๓๐๐,๐๐๐	๓๐๐,๐๐๐	๓๐๐,๐๐๐	๓๐๐,๐๐๐	ศาลาพักผ่อน ๑ แห่ง	เป็นแหล่งพักผ่อน ช่วงที่มาติดต่อราชการ	สำนักปลัด
๙	โครงการจัดทำแผนที่ภาษีและทะเบียนทรัพย์สิน	เพื่อเป็นการเพิ่มรายได้ขององค์การบริหารส่วนตำบลชีบน โดยสามารถจัดเก็บภาษีต่างๆได้ อย่างครบถ้วน ถูกต้องเป็นธรรมและสะดวก รวดเร็ว	จัดทำแผนที่ภาษี และทะเบียนทรัพย์สินให้ครอบคลุมการบริหาร ส่วนตำบลชีบน		๓๐๐,๐๐๐	๓๐๐,๐๐๐	๓๐๐,๐๐๐	๓๐๐,๐๐๐	จัดทำแผนแม่บทได้สมบูรณ์	มีรายได้เพิ่มขึ้น มีข้อมูลทางด้านการคลังท้องถิ่นอย่างครบถ้วนและถูกต้อง	กองคลัง

## รายละเอียดโครงการพัฒนา

แผนพัฒนาท้องถิ่น (พ.ศ. ๒๕๖๖ – ๒๕๗๐)

องค์การบริหารส่วนตำบลชีบน อำเภอบ้านเขว้า จังหวัดชัยภูมิ

ก ยุทธศาสตร์จังหวัดชัยภูมิ ที่ ๔ การพัฒนาสังคมและคุณภาพชีวิตตามหลักปรัชญาเศรษฐกิจพอเพียง

ข ยุทธศาสตร์การพัฒนาของ อบต. ในเขตจังหวัดที่ ๑ การพัฒนาคนและสังคมที่มีคุณภาพ และยุทธศาสตร์ที่ ๘ การบริหารจัดการบ้านเมืองที่ดี มีประสิทธิภาพ

ยุทธศาสตร์การพัฒนาของ อบต. ชีบนที่ ๘ การพัฒนาด้านการบริหารจัดการบ้านเมืองที่ดี

แผนงานบริหารงานทั่วไป งานบริหารงานคลัง แนวทางที่ ๕ พัฒนาระบบเทคโนโลยีสารสนเทศให้ทันสมัย เพื่อการบริหารงานและการบริการประชาชน

ที่	โครงการ	วัตถุประสงค์	เป้าหมาย (ผลผลิตของ)	งบประมาณและที่มา					ตัวชี้วัด (KPI)	ผลลัพธ์ที่คาดว่าจะ จะได้รับ	หน่วยงานที่ รับผิดชอบ
				๒๕๖๖	๒๕๖๗	๒๕๖๘	๒๕๖๙	๒๕๗๐			
๑	โครงการจัดซื้อครุภัณฑ์ดับเพลิง ประจำรถ น้ำ	เพื่อเพิ่มประสิทธิภาพป้องกัน ภัยร้ายแรง และเหตุเพลิงไหม้	อุปกรณ์สำหรับ ดับเพลิง		๑๐๐,๐๐๐	๑๐๐,๐๐๐	๑๐๐,๐๐๐	๑๐๐,๐๐๐	ประชาชนได้รับ การช่วยเหลือ ร้อยละ ๘๐ ขึ้น ไป	ประชาชนได้รับการ อำนวยความสะดวก ในการช่วยเหลือใน ด้านต่างๆ อย่างมี ประสิทธิภาพ	สำนักปลัด
๒	โครงการจัดซื้อเครื่องเสียงแบบเคลื่อนที่	เพื่อเพิ่มประสิทธิภาพในการ ประชาสัมพันธ์ตามภารกิจ งานองค์การบริหารส่วนตำบล	เครื่องเสียงแบบ เคลื่อนที่ได้		๑๐,๐๐๐	๑๐,๐๐๐	๑๐,๐๐๐	๑๐,๐๐๐	เครื่องเสียงแบบ เคลื่อนที่ได้	การจัดกิจกรรมนอก สำนักงานและใน สำนักงานมีประสิทธิภาพ ที่ดี	สำนักปลัด
๓	โครงการจัดซื้อรถกู้ชีพประจำตำบล (รถEMS)	เพื่อประสิทธิภาพการกู้ชีพ (EMS)	รถกู้ชีพ จำนวน ๑ คัน		๙๐๐,๐๐๐	๙๐๐,๐๐๐	๙๐๐,๐๐๐	๙๐๐,๐๐๐	รถ(EMS) จำนวน ๑ คัน	ประชาชนได้รับ บริการกู้ชีพในพื้นที่ ตำบลชีบน	สำนักปลัด
๔	โครงการจัดซื้อครุภัณฑ์กู้ชีพ สำหรับหน่วย กู้ชีพ ประจำตำบล	เพื่อเพิ่มประสิทธิภาพการกู้ ชีพ ภายในตำบลชีบน	ครุภัณฑ์การกู้ชีพ		๑๐๐,๐๐๐	๑๐๐,๐๐๐	๑๐๐,๐๐๐	๑๐๐,๐๐๐	ครุภัณฑ์กู้ชีพ	ประชาชนได้รับ บริการกู้ชีพในพื้นที่ ตำบลชีบน	สำนักปลัด
๕	โครงการก่อสร้างที่จอดรถสำหรับผู้มา ติดต่อราชการ	เพื่ออำนวยความสะดวก ให้กับประชาชนที่มาติดต่อ ราชการ	ที่จอดรถสำหรับ ประชาชน		๔๐๐,๐๐๐	๔๐๐,๐๐๐	๔๐๐,๐๐๐	๔๐๐,๐๐๐	ที่จอดรถ	ประชาชนได้รับความ สะดวกในการจอดรถ	สำนักปลัด
๖	โครงการปรับปรุงซ่อมแซมห้องน้ำสำนักงาน	เพื่อให้บริการประชาชนที่มา ติดต่อราชการ	ซ่อมแซมห้องน้ำ		๒๐๐,๐๐๐	๒๐๐,๐๐๐	๒๐๐,๐๐๐	๒๐๐,๐๐๐	ห้องน้ำสำนักงาน	ประชาชนได้รับ บริการห้องที่สะอาด	สำนักปลัด



## รายละเอียดโครงการพัฒนา

แผนพัฒนาท้องถิ่น (พ.ศ. ๒๕๖๖ – ๒๕๗๐)

องค์การบริหารส่วนตำบลชีบน อำเภอบ้านเขว้า จังหวัดชัยภูมิ

ก ยุทธศาสตร์จังหวัดชัยภูมิ ที่ ๔ การพัฒนาสังคมและคุณภาพชีวิตตามหลักปรัชญาเศรษฐกิจพอเพียง

ข ยุทธศาสตร์การพัฒนาของ อบต. ในเขตจังหวัดที่ ๑ การพัฒนาคนและสังคมที่มีคุณภาพ และยุทธศาสตร์ที่ ๘ การบริหารจัดการบ้านเมืองที่ดี มีประสิทธิภาพ

ยุทธศาสตร์การพัฒนาของ อบต. ชีบนที่ ๘ การพัฒนาด้านการบริหารจัดการบ้านเมืองที่ดี

แผนงานบริหารงานทั่วไป งานบริหารงานคลัง แนวทางที่ ๕ พัฒนาระบบเทคโนโลยีสารสนเทศให้ทันสมัย เพื่อการบริหารงานและการบริการประชาชน

ที่	โครงการ	วัตถุประสงค์	เป้าหมาย (ผลผลิตของ)	งบประมาณและที่มา					ตัวชี้วัด (KPI)	ผลลัพธ์ที่คาดว่าจะ จะได้รับ	หน่วยงานที่ รับผิดชอบ
				๒๕๖๖	๒๕๖๗	๒๕๖๘	๒๕๖๙	๒๕๗๐			
๗	โครงการก่อสร้างศูนย์ อปพร.	เพื่อเป็นศูนย์อำนวยความสะดวก อบพร.ตำบลชีบน	ศูนย์อปพร. ตำบลชีบน		๘๐๐,๐๐๐	๘๐๐,๐๐๐	๘๐๐,๐๐๐	๘๐๐,๐๐๐	ศูนย์อปพร. จำนวน ๑ แห่ง	การบริหารจัดการ อบพร. ที่มีประสิทธิภาพ	สำนักปลัด
๘	โครงการก่อสร้างศาลาพักผ่อน สำหรับผู้มาติดต่อราชการ	เพื่อให้บริการประชาชนที่มาติดต่อราชการ	ศาลาพักผ่อน		๓๐๐,๐๐๐	๓๐๐,๐๐๐	๓๐๐,๐๐๐	๓๐๐,๐๐๐	ศาลาพักผ่อน ๑ แห่ง	เป็นแหล่งพักผ่อน ช่วงที่มาติดต่อราชการ	สำนักปลัด
๙	โครงการจัดทำแผนที่ภาษีและทะเบียนทรัพย์สิน	เพื่อเป็นการเพิ่มรายได้ขององค์การบริหารส่วนตำบลชีบน โดยสามารถจัดเก็บภาษีต่างๆได้ อย่างครบถ้วน ถูกต้องเป็นธรรมและสะดวก รวดเร็ว	จัดทำแผนที่ภาษี และทะเบียนทรัพย์สินให้ครอบคลุมการบริหาร ส่วนตำบลชีบน		๓๐๐,๐๐๐	๓๐๐,๐๐๐	๓๐๐,๐๐๐	๓๐๐,๐๐๐	จัดทำแผนแม่บทได้สมบูรณ์	มีรายได้เพิ่มขึ้น มีข้อมูลทางด้านการคลังท้องถิ่นอย่าง ครบถ้วนและถูกต้อง	กองคลัง

## รายละเอียดโครงการพัฒนา

แผนพัฒนาท้องถิ่น (พ.ศ. ๒๕๖๖ – ๒๕๗๐)

องค์การบริหารส่วนตำบลชีบน อำเภอบ้านเขว้า จังหวัดชัยภูมิ

ก ยุทธศาสตร์จังหวัดชัยภูมิ ที่ ๔ การพัฒนาสังคมและคุณภาพชีวิตตามหลักปรัชญาเศรษฐกิจพอเพียง

ข ยุทธศาสตร์การพัฒนาของ อปท ในเขตจังหวัดที่ ๑ การพัฒนาคนและสังคมที่มีคุณภาพ และยุทธศาสตร์ที่ ๘ การบริหารจัดการบ้านเมืองที่ดี มีประสิทธิภาพ

ยุทธศาสตร์การพัฒนาของ อบต.ชีบนที่ ๘ การพัฒนาด้านการบริหารจัดการบ้านเมืองที่ดี

แผนงานบริหารงานทั่วไป งานบริหารงานทั่วไป แนวทางที่ ๑ การเสริมสร้างการพัฒนาการเมืองท้องถิ่นให้โปร่งใส สุจริต

ที่	โครงการ	วัตถุประสงค์	เป้าหมาย (ผลผลิตของ)	งบประมาณและที่มา					ตัวชี้วัด (KPI)	ผลลัพธ์ที่คาดว่าจะได้รับ	หน่วยงานที่รับผิดชอบ
				๒๕๖๖	๒๕๖๗	๒๕๖๘	๒๕๖๙	๒๕๗๐			
๑	อุดหนุนโครงการจัดตั้งศูนย์ปฏิบัติการร่วมในการช่วยเหลือประชาชนขององค์กรปกครองส่วนท้องถิ่น	เพื่อเป็นสถานที่กลางการประชาสัมพันธ์ ข้อมูลในการให้ความช่วยเหลือประชาชนขององค์กรปกครองส่วนท้องถิ่น	มีระบบข้อมูลข่าวสาร เพื่อเผยแพร่ข้อมูลข่าวสารหลักเกณฑ์ และวิธีการในการช่วยเหลือประชาชน	๔๐,๐๐๐	๔๐,๐๐๐	๔๐,๐๐๐	๔๐,๐๐๐	๔๐,๐๐๐	ประชาชนได้รับการช่วยเหลือร้อยละ ๘๐ ขึ้นไป	ประชาชนได้รับการอำนวยความสะดวกในการช่วยเหลือในด้านต่างๆ อย่างมีประสิทธิภาพ	สำนักปลัด

รายละเอียดโครงการพัฒนา

แผนพัฒนาท้องถิ่น (พ.ศ. ๒๕๖๖ - ๒๕๗๐)

องค์การบริหารส่วนตำบลสีบน อำเภอบ้านเขว้า จังหวัดชัยภูมิ

รายละเอียดโครงการพัฒนา

แผนพัฒนาท้องถิ่น (พ.ศ. ๒๕๖๖ – ๒๕๗๐)

องค์การบริหารส่วนตำบลชีบน อำเภอบ้านเขว้า จังหวัดชัยภูมิ

ก ยุทธศาสตร์จังหวัดชัยภูมิ ที่ ๔ การพัฒนาสังคมและคุณภาพชีวิตตามหลักปรัชญาเศรษฐกิจพอเพียง

ข ยุทธศาสตร์การพัฒนาของ อปท ในเขตจังหวัดที่ ๑ การพัฒนาคนและสังคมที่มีคุณภาพ และยุทธศาสตร์ที่ ๘ การบริหารจัดการบ้านเมืองที่ดี มีประสิทธิภาพ

ยุทธศาสตร์การพัฒนาของ อบต.ชีบนที่ ๘ การพัฒนาด้านการบริหารจัดการบ้านเมืองที่ดี

แผนงานบริหารงานทั่วไป งานบริหารงานทั่วไป แนวทางที่ ๖ การเสริมสร้างความเข้มแข็งและการมีส่วนร่วมของภาคประชาชน

ที่	โครงการ	วัตถุประสงค์	เป้าหมาย (ผลผลิตของ	งบประมาณและที่มา					ตัวชี้วัด (KPI)	ผลลัพธ์ที่คาดว่าจะได้รับ	หน่วยงานที่รับผิดชอบ
				๒๕๖๖	๒๕๖๗	๒๕๖๘	๒๕๖๙	๒๕๗๐			
๑	โครงการปรับปรุงภูมิทัศน์ องค์การบริหารส่วนตำบลชีบน	เพื่อปรับปรุงภูมิทัศน์ อบต.	ที่ทำการ องค์การบริหารส่วนตำบลชีบน	๑๕๐,๐๐๐	๑๕๐,๐๐๐	๑๕๐,๐๐๐	๑๕๐,๐๐๐	๑๕๐,๐๐๐	ภูมิทัศน์ที่สวยงาม	ภูมิทัศน์ อบต. มีความสวยงาม สะดวก สะอาด	สำนักปลัด
๒	โครงการซ่อมแซมอาคารที่ทำการ อบต.ชีบน	เพื่อพัฒนาปรับปรุง สิ่งก่อสร้างอาคารที่ทำการให้มีความสวยงาม และเจริญขึ้น	ที่ทำการ องค์การบริหารส่วนตำบลชีบน		๕๐๐,๐๐๐	๕๐๐,๐๐๐	๕๐๐,๐๐๐	๕๐๐,๐๐๐	ได้ซ่อมแซมอาคารที่ทำการ	ภูมิทัศน์ อบต. มีความสวยงาม สะดวก สะอาด	กองช่าง
๓	โครงการปรับปรุงภูมิทัศน์รอบอาคารที่ทำการ อบต.ชีบน	เพื่อพัฒนาปรับปรุง สิ่งก่อสร้างอาคารที่ทำการให้มีความสวยงาม และเจริญขึ้น	ที่ทำการ องค์การบริหารส่วนตำบลชีบน		๕๐๐,๐๐๐	๕๐๐,๐๐๐	๕๐๐,๐๐๐	๕๐๐,๐๐๐	ได้ปรับปรุงภูมิทัศน์รอบอาคารที่ทำการ	ภูมิทัศน์ อบต. มีความสวยงาม สะดวก สะอาด	กองช่าง
๔	โครงการก่อสร้างห้องน้ำห้องส้วมสาธารณะ	เพื่อบริการประชาชน	ห้องน้ำสาธารณะ		๔๐๐,๐๐๐	๔๐๐,๐๐๐	๔๐๐,๐๐๐	๔๐๐,๐๐๐	ห้องน้ำสาธารณะ ๑ แห่ง	ประชาชนได้รับการห้องน้ำที่สะอาด	สำนักปลัด
๕	โครงการก่อสร้างป้ายเข้าหมู่บ้านขนาดใหม่ (เสนอโดยประชาคม ม. ๑๑)	เพื่อพัฒนาปรับปรุง สิ่งก่อสร้างและที่สาธารณะให้มีความสวยงาม และเจริญขึ้น	ป้ายเข้าหมู่บ้าน		๔๐๐,๐๐๐	๔๐๐,๐๐๐	๔๐๐,๐๐๐	๔๐๐,๐๐๐	ป้ายทางเข้าหมู่บ้าน	ภูมิทัศน์ ของชุมชนสวยงาม	กองช่าง

## รายละเอียดโครงการพัฒนา

แผนพัฒนาท้องถิ่น (พ.ศ. ๒๕๖๖ – ๒๕๗๐)

องค์การบริหารส่วนตำบลชีบน อำเภอบ้านเขว้า จังหวัดชัยภูมิ

ก ยุทธศาสตร์จังหวัดชัยภูมิ ที่ ๔ การพัฒนาสังคมและคุณภาพชีวิตตามหลักปรัชญาเศรษฐกิจพอเพียง

ข ยุทธศาสตร์การพัฒนาของ อปท ในเขตจังหวัดที่ ๑ การพัฒนาคนและสังคมที่มีคุณภาพ และยุทธศาสตร์ที่ ๘ การบริหารจัดการบ้านเมืองที่ดี มีประสิทธิภาพ

ยุทธศาสตร์การพัฒนาของ อบต.ชีบนที่ ๘ การพัฒนาด้านการบริหารจัดการบ้านเมืองที่ดี

แผนงานบริหารงานทั่วไป งานบริหารงานทั่วไป แนวทางที่ ๖ การเสริมสร้างความเข้มแข็งและการมีส่วนร่วมของภาคประชาชน

ที่	โครงการ	วัตถุประสงค์	เป้าหมาย (ผลผลิตของ)	งบประมาณและที่มา					ตัวชี้วัด (KPI)	ผลลัพธ์ที่คาดว่าจะได้รับ	หน่วยงานที่รับผิดชอบ
				๒๕๖๖	๒๕๖๗	๒๕๖๘	๒๕๖๙	๒๕๗๐			
๖	โครงการก่อสร้างรั้วรอบหมู่บ้าน หมู่ที่ ๑๑	เพื่อพัฒนาปรับปรุง สิ่งก่อสร้าง และที่สาธารณะให้มีความสวยงาม และเจริญขึ้น	ระยะทาง ๑,๐๐๐ เมตร		๖๐๐,๐๐๐	๖๐๐,๐๐๐	๖๐๐,๐๐๐	๖๐๐,๐๐๐	รั้วรอบหมู่บ้าน	ภูมิทัศน์ ของชุมชนสวยงาม	กองช่าง